

វេទិកាផ្សារមិនមែនរដ្ឋាភិបាល ស្តីពីកម្ពុជា
The NGO Forum on Cambodia

របាយការណ៍វាយតម្លៃ
ស្ថានភាពនិរាករណ៍សម្បទានជីវសេដ្ឋកិច្ច

ករណីសិក្សាពីខេត្តភាគឧត្តរនៃប្រទេសកម្ពុជា

មាតិកា

ពាក្យបំព្រួញ និងអក្សរកាត់..... v

សេចក្តីថ្លែងអំណរគុណ..... vii

សេចក្តីសង្ខេប viii

១. សេចក្តីផ្តើម 1

២. គោលបំណង..... 2

៣. សំណួរគន្លឹះ: 2

៤. វិធីសាស្ត្រសិក្សាស្រាវជ្រាវ 3

 ៤.១ ការពិនិត្យលើឯកសារដែលមានស្រាប់ 3

 ៤.២ ការប្រមូលទិន្នន័យ និងការងារទីវាល 3

៥. វិសាលភាព និងដែនកំណត់ 4

៦. ទិដ្ឋភាពទូទៅនៃសម្បទានដីសេដ្ឋកិច្ចក្នុងប្រទេសកម្ពុជា 4

 ៦.១ ក្របខណ្ឌគតិយុត្តស្តីពីសម្បទានដីសេដ្ឋកិច្ច..... 4

 ៦.២ ស្ថានភាពសម្បទានដីសេដ្ឋកិច្ចក្នុងប្រទេសកម្ពុជា 7

 ៦.២.១ សម្បទានដីសេដ្ឋកិច្ចនៅក្រោមដែនសមត្ថកិច្ចក្រសួងកសិកម្ម រុក្ខាប្រមាញ់ និងនេសាទ 7

 ៦.២.២ ស្ថានភាពសម្បទានដីសេដ្ឋកិច្ចស្ថិតនៅក្រោមសមត្ថកិច្ចក្រសួងបរិស្ថាន 11

 ៦.៣ និរាសករណ៍សម្បទានដីសេដ្ឋកិច្ច និងកាត់បន្ថយទំហំផ្ទៃដីស្ថិតនៅក្រោមក្រសួងបរិស្ថាន 11

 ៦.៤ បច្ចុប្បន្នភាពតំបន់ការពារប្រទេសកម្ពុជាក្រោមដែនសមត្ថកិច្ចក្រសួងបរិស្ថាន 15

 ៦.៤.១ សម្បទានដីសេដ្ឋកិច្ចស្ថិតនៅក្នុងតំបន់ការពារធម្មជាតិក្រោមសមត្ថកិច្ចក្រសួងបរិស្ថាន 15

 ៦.៥ និរាសករណ៍សម្បទានដីសេដ្ឋកិច្ចក្រោមដែនសមត្ថកិច្ចក្រសួងកសិកម្ម រុក្ខាប្រមាញ់ និងនេសាទ 17

 ៦.៦ បច្ចុប្បន្នភាពនៃការចុះពិនិត្យឆ្នាំ២០១៦..... 20

៧. លទ្ធផលសំខាន់ៗ..... 22

 ៧.១ ស្ថានភាពនៃការប្រើប្រាស់ដី និងទីតាំងដីដែលបានកាត់បន្ថយទំហំផ្ទៃដីនិងរាសករណ៍ពីសម្បទានដីសេដ្ឋកិច្ច
..... 22

 ៧.១.១ ស្ថានភាពនៃសម្បទានដីសេដ្ឋកិច្ចនៅក្នុងខេត្តរតនៈគីរី..... 22

របាយការណ៍វាយតម្លៃស្ថានភាពនិរាសករណ៍សម្បទានដីសេដ្ឋកិច្ច៖ ករណីសិក្សាពីខេត្តភាគឧត្តរនៃប្រទេសកម្ពុជា

៧.១.២ ស្ថានភាពសម្បទានដីសេដ្ឋកិច្ចនៅក្នុងខេត្តស្ទឹងត្រែង 30

៧.១.៣ ស្ថានភាពនៃសម្បទានដីសេដ្ឋកិច្ចនៅខេត្តឧត្តរមានជ័យ..... 35

៧.១.៤ ស្ថានភាពសម្បទានដីសេដ្ឋកិច្ចនៅក្នុងខេត្តក្រចេះ..... 40

៧.២ ចំនួនសម្បទានដីសេដ្ឋកិច្ចដែលកំពុងប្រតិបត្តិការនៅក្នុងប្រទេសកម្ពុជា និងករណីទំនាស់ដីធ្លីដែលបានកើតឡើង
..... 45

៧.២.១ ទស្សនៈរបស់សហគមន៍មូលដ្ឋានលើការនិរាសករណ៍សម្បទានដីសេដ្ឋកិច្ច..... 46

៧.២.២ ទំនាស់ដីធ្លី និងជីវភាពរបស់សហគមន៍ 47

៧.៤ សំណូមពររបស់សហគមន៍ចំពោះរាជរដ្ឋាភិបាលសម្រាប់សម្បទានដីសេដ្ឋកិច្ចដែលបាននិរាសករណ៍បច្ចុប្បន្ន51

៨. សេចក្តីសន្និដ្ឋាន និងអនុសាសន៍ 53

៨.១ សន្និដ្ឋាន..... 53

៨.២ អនុសាសន៍..... 53

ឯកសារយោង..... 56

ឧបសម្ព័ន្ធ១៖ បច្ចុប្បន្នភាពបញ្ជីក្រុមហ៊ុនសម្បទានដីសេដ្ឋកិច្ចក្នុងខេត្តចំនួន០៤(រតនៈគីរី ស្ទឹងត្រែង ក្រចេះ និងឧត្តរ
មានជ័យ) 1

មត្តិសារាង

ល.រ	ឈ្មោះតារាង	ទំព័រ
តារាង ៦.១:	សម្បទានដីសេដ្ឋកិច្ចចេញដោយក្រសួងកសិកម្ម រុក្ខាប្រមាញ់ និងនេសាទ ១៩៩៦-២០១២ .. ៩	
តារាង ៦.២:	សម្បទានដីសេដ្ឋកិច្ចដែលបាននិរាករណ៍និងប្រគល់ដីមករដ្ឋាភិបាលវិញដោយស្ម័គ្រចិត្តក្រោម ដែនសមត្ថកិច្ចក្រសួងបរិស្ថាន	១១
តារាង ៦.៣:	សម្បទានដីសេដ្ឋកិច្ចចំនួនពីរបានកាត់បន្ថយទំហំ និង០៤ទៀតដាក់កាលបរិច្ឆេទឱ្យកែលម្អ ក្រោមក្រសួងបរិស្ថាន	១៤
តារាង ៦.៤:	បច្ចុប្បន្នភាពក្រុមហ៊ុនចំនួន១៥ ស្ថិតនៅក្រោមដែនសមត្ថកិច្ចក្រសួងបរិស្ថាន២០១៦.....	១៥
តារាង ៦.៥:	បញ្ជីបច្ចុប្បន្នភាពសម្បទានដីសេដ្ឋកិច្ចដែលបាននិរាករណ៍ក្រោមដែនសមត្ថកិច្ចក្រសួងកសិកម្ម រុក្ខាប្រមាញ់ និងនេសាទ.....	១៧

មត្តិក្រាហ្វិច

ល.រ	ចំណងជើងក្រាហ្វិច	ទំព័រ
ក្រាហ្វិច៦.១:	ផែនទីសម្បទានដីសេដ្ឋកិច្ចក្នុងប្រទេសកម្ពុជាយោងតាម <i>ODC</i>	១០
ក្រាហ្វិច៧.១.១:	ទស្សនៈរបស់សហគមន៍រងផលប៉ះពាល់លើអត្ថប្រយោជន៍ពីនិរាករណ៍សម្បទានដីសេដ្ឋកិច្ច នៅខេត្តរតនៈគីរី.....	២៤
ក្រាហ្វិច ៧.១.២:	ទស្សនៈរបស់សហគមន៍រងផលប៉ះពាល់លើអត្ថប្រយោជន៍ពីនិរាករណ៍សម្បទានដីសេដ្ឋកិច្ច នៅខេត្តស្ទឹងត្រែង.....	៣១
ក្រាហ្វិច ៧.១.៣:	ទស្សនៈរបស់សហគមន៍រងផលប៉ះពាល់លើអត្ថប្រយោជន៍ពីនិរាករណ៍សម្បទានដីសេដ្ឋកិច្ច នៅខេត្តឧត្តរមានជ័យ.....	៣៦
ក្រាហ្វិច ៧.១.៤:	ទស្សនៈរបស់សហគមន៍រងផលប៉ះពាល់លើអត្ថប្រយោជន៍ពីនិរាករណ៍សម្បទានដីសេដ្ឋកិច្ច នៅខេត្តក្រចេះ.....	៤១
ក្រាហ្វិច ៧.២.១:	ទស្សនៈរបស់សហគមន៍មូលដ្ឋានលើមូលហេតុដែលនាំឱ្យនិរាករណ៍សម្បទានដីសេដ្ឋកិច្ច របាយការណ៍វាយតម្លៃស្ថានភាពនិរាករណ៍សម្បទានដីសេដ្ឋកិច្ច៖ ករណីសិក្សាពីខេត្តកាត់ដំបងនៃប្រទេសកម្ពុជា	

នៅក្នុងប្រទេសកម្ពុជា..... ៤៧

ក្រាហ្វិច ៧.២.២: ចំនួនទំនាស់ដីធ្លីរវាងក្រុមហ៊ុនសម្បទាន និងសហគមន៍..... ៤៨

ក្រាហ្វិច ៧.៤.១: សំណូមពររបស់សហគមន៍ដែលប៉ះពាល់លើការកែប្រែសម្បទានដីសេដ្ឋកិច្ចដែលបាននិរាសករណ៍ .. ៥២

តារាងប្រព្រឹត្តិ និងអក្សរកាត់

ADHOC	សមាគមអភិវឌ្ឍន៍ និងសិទ្ធិមនុស្សកម្ពុជា
CBO	អង្គការសហគមន៍មូលដ្ឋាន
CC	ក្រុមប្រឹក្សាឃុំ
CDC	ក្រុមប្រឹក្សាអភិវឌ្ឍន៍កម្ពុជា
DPS	ដៃគូអភិវឌ្ឍន៍
ELC	សម្បទានដីសេដ្ឋកិច្ច
EIA	វាយតម្លៃហេតុប៉ះពាល់បរិស្ថាន
FA	រដ្ឋបាលព្រៃឈើ
FIA	រដ្ឋបាលជលផល
GPS	ប្រព័ន្ធទីតាំងសាកល
GIS	ប្រព័ន្ធព័ត៌មានភូមិសាស្ត្រ
MAFF	ក្រសួងកសិកម្ម រុក្ខាប្រមាញ់ និងនេសាទ
MEF	ក្រសួងសេដ្ឋកិច្ច និងហិរញ្ញវត្ថុ
MLMUPC	ក្រសួងរៀបចំដែនដី នគរូបនីយកម្ម និងសំណង់
MoE	ក្រសួងបរិស្ថាន
MoI	ក្រសួងមហាផ្ទៃ
NGO	អង្គការមិនមែនរដ្ឋាភិបាល
NSDP	ផែនការយុទ្ធសាស្ត្រអភិវឌ្ឍន៍ជាតិ
NTFP	អនុផលព្រៃឈើ
PES	បង់ថ្លៃសេវាប្រព័ន្ធអេកូឡូស៊ី
REDD	កាត់បន្ថយការបញ្ចេញឧស្ម័នពីការបាត់បង់ និងរិចរិលនៃព្រៃឈើ
RGC	រាជរដ្ឋាភិបាលកម្ពុជា
RS	ផែនការយុទ្ធសាស្ត្រចតុកោណ
SLC	សម្បទានដីសង្គមកិច្ច

របាយការណ៍វាយតម្លៃស្ថានភាពនិងសករណ៍សម្បទានដីសេដ្ឋកិច្ច៖ ករណីសិក្សាពីខេត្តកាត់ដំបងនៃប្រទេសកម្ពុជា

SEIA	វាយតម្លៃហេតុប៉ះពាល់បរិស្ថាននិងសង្គម
UN	សហប្រជាជាតិ
UNDP	កម្មវិធីអភិវឌ្ឍន៍សហប្រជាជាតិ
UNFCCC	អនុសញ្ញាក្របខណ្ឌសហប្រជាជាតិស្តីពីការប្រែប្រួលអាកាសធាតុ
WCS	អង្គការអភិរក្សសត្វព្រៃ និងសង្គម
WWF	មូលនិធិពិភពលោកដើម្បីធម្មជាតិ

សេចក្តីថ្លែងអំណរគុណ

ក្រុមសិក្សាស្រាវជ្រាវសូមថ្លែងអំណរគុណយ៉ាងជ្រាលជ្រៅបំផុតចំពោះអ្នកសំខាន់ៗ មួយចំនួនដែលបានចូលរួម ចំណែកដ៏ធំក្នុងការសិក្សាស្រាវជ្រាវដែលរួមមានអ្នកផ្តល់ព័ត៌មានសំខាន់ៗពីស្ថាប័នរដ្ឋាភិបាល ទីភ្នាក់ងារម្ចាស់ជំនួយ សហគមន៍មូលដ្ឋាន មន្ទីរជំនាញតាមខេត្តនានា អង្គការជាតិ និងអន្តរជាតិ និងជំនាញការនានាដែលបានចំណាយពេល វេលាដ៏មានតម្លៃ និងបានផ្តល់ព័ត៌មានដ៏មានសារៈសំខាន់កំឡុងពេលសម្ភាស និងដំណើរការពិគ្រោះយោបល់។

អ្នកនិពន្ធសូមសំដែងនូវការដឹងគុណយ៉ាងជ្រាលជ្រៅ និងកោតសរសើរចំពោះការគាំទ្រនិងកិច្ចសហប្រតិបត្តិការ ល្អប្រសើររបស់គណៈកម្មាធិការគ្រប់គ្រងនៃវេទិកានៃអង្គការមិនមែនរដ្ឋាភិបាលស្តីពីកម្ពុជា គណៈកម្មការត្រួតពិនិត្យ របាយការណ៍វាយតម្លៃសម្បទានដីសេដ្ឋកិច្ច ជាពិសេស លោកបណ្ឌិត តឹក វណ្ណារ៉ា លោក អ៊ុក វណ្ណារ៉ា លោក អៀ ចុង លោក ស៊ុន យ៉ូរ៉ា និងសហការីរបស់កម្មវិធីដីដីនិងដីវិភាគ ព្រមទាំងសមាជិកបណ្តាញអង្គការទាំងអស់ដែលបានផ្តល់នូវ ដំបូន្មានដ៏មានសារៈសំខាន់ សម្របសម្រួល និងផ្តល់ធាតុចូលសំខាន់ៗកំឡុងពេលសិក្សាស្រាវជ្រាវ និងពិគ្រោះយោបល់។ យើងខ្ញុំសូមសំដែងនូវការកោតសរសើរចំពោះអ្នកចូលរួមទាំងអស់នៅក្នុងកិច្ចប្រជុំពិគ្រោះយោបល់លើលទ្ធផលបឋម សម្រាប់សេចក្តីព្រាងរបាយការណ៍លើកទី១និងលើកទី២ ព្រមទាំងសិក្ខាសាលាពិគ្រោះយោបល់និងកិច្ចប្រជុំនានាដោយ បានផ្តល់នូវមតិកែលម្អក្នុងន័យស្ថាបនា និងមតិយោបល់សម្រាប់ការអនុវត្តកន្លងមក។

សិទ្ធិថតចម្លងឆ្នាំ២០១៧ វេទិកានៃអង្គការមិនមែនរដ្ឋាភិបាលស្តីពីកម្ពុជា

សូមរក្សាសិទ្ធិគ្រប់យ៉ាង គ្មានផ្នែកណាមួយនៃឯកសារនេះអាចត្រូវបានផលិតឡើងវិញ រក្សាទុកក្នុងប្រព័ន្ធដែល អាចទាញយកបាន ឬបំលែងក្នុងទម្រង់ណាមួយ ឬមធ្យោបាយអេឡិចត្រូនិច យន្តកម្ម ថតចម្លង កត់ត្រា ឬមធ្យោបាយ ផ្សេងៗទៀតដោយគ្មានការអនុញ្ញាតជាលាយលក្ខណ៍អក្សរពីវេទិកានៃអង្គការមិនមែនរដ្ឋាភិបាលស្តីពីកម្ពុជាឡើយ។

ការដកស្រង់

វេទិកានៃអង្គការមិនមែនរដ្ឋាភិបាលស្តីពីកម្ពុជា២០១៧. របាយការណ៍វាយតម្លៃស្ថានភាពនិរាសករណ៍សម្បទាន ដីសេដ្ឋកិច្ច៖ ករណីសិក្សាពីខេត្តកាត់ខ្ពស់នៃប្រទេសកម្ពុជា, រាជធានីភ្នំពេញ, ប្រទេសកម្ពុជា

សេចក្តីសង្ខេប

ក្រសួងបរិស្ថាននិងក្រសួងកសិកម្ម រុក្ខាប្រមាញ់ និងនេសាទគឺស្ថាប័នសេនាធិការរបស់រាជរដ្ឋាភិបាលកម្ពុជាដែលមានសិទ្ធិផ្តល់សម្បទានដីសេដ្ឋកិច្ច និងសម្បទានព្រៃសេដ្ឋកិច្ចទៅក្រុមហ៊ុនឯកជនតាំងពីឆ្នាំ១៩៩៥។ ការវិនិយោគខ្នាតធំលើដំណាំកសិកម្មនិងកសិ-ឧស្សាហកម្មគឺជាផ្នែកមួយនៃយុទ្ធសាស្ត្ររបស់រាជរដ្ឋាភិបាលកម្ពុជាដោយផ្ដោតលើកំណើនសេដ្ឋកិច្ច។ អនុលោមតាមច្បាប់ភូមិបាលឆ្នាំ២០០១ សម្បទានដីសេដ្ឋកិច្ចផ្តល់ក្នុងគោលបំណងសេដ្ឋកិច្ចនិងសង្គម។ មានតែដីឯកជនរបស់រដ្ឋប៉ុណ្ណោះដែលអាចផ្តល់ជាសម្បទានដីសេដ្ឋកិច្ច និងទំហំផ្ទៃដីសម្បទានមួយមិនឱ្យលើសពី ១០.០០០ហិកតា។ បុគ្គលម្នាក់ ឬស្ថាប័នស្របច្បាប់មួយអនុញ្ញាតកាន់កាប់ដីសម្បទានច្រើន ប៉ុន្តែទំហំផ្ទៃដីសរុបមិនឱ្យលើសពី១០.០០០ហិកតា។ សម្បទានដីសេដ្ឋកិច្ចគឺជាការជួលរយៈពេលវែងដែលអាចផ្តល់រហូតដល់រយៈពេល៩៩ឆ្នាំ ហើយគោលបំណងសម្បទានដីសេដ្ឋកិច្ចមិនអាចក្លាយជាម្ចាស់កម្មសិទ្ធិលើដីនេះទេ។ អ្នកដែលទទួលបានដីសម្បទានដីសេដ្ឋកិច្ចអនុញ្ញាតឱ្យឈូសឆាយដីដើម្បីដាំដុះដំណាំកសិ-ឧស្សាហកម្ម។

ដោយផ្អែកលើការវិភាគនិងករណីសិក្សាទាំងបួន ចំនួនក្រុមហ៊ុនសម្បទានដីសេដ្ឋកិច្ចដែលកំពុងបន្តដំណើរការនៅក្រោមសមត្ថកិច្ចក្រសួងកសិកម្ម រុក្ខាប្រមាញ់ និងនេសាទ និងក្រសួងបរិស្ថានមានចំនួន២២៩ក្រុមហ៊ុន ដែលមានផ្ទៃដីសម្បទានសរុប១,៥៣លានហិកតា ទូទាំងប្រទេសកម្ពុជា។ ចំនួនក្រុមហ៊ុនសម្បទានដីសេដ្ឋកិច្ចដែលបាននិករណ៍មានចំនួន៣៤ក្រុមហ៊ុន (១១ក្រុមហ៊ុនស្ថិតនៅក្រោមសមត្ថកិច្ចក្រសួងកសិកម្ម រុក្ខាប្រមាញ់ និងនេសាទ និង២៣ ក្រុមហ៊ុនស្ថិតនៅក្រោមក្រសួងបរិស្ថាន)។ ការទទួលបានព័ត៌មានរបស់សាធារណៈជនអំពីសម្បទានដីសេដ្ឋកិច្ច និងឯកសារគតិយុត្តុសុវិធានតម្លាភាព។ ចំពោះបញ្ហាសិទ្ធិមនុស្ស សហគមន៍ដែលរងផលប៉ះពាល់ពីសម្បទានដីសេដ្ឋកិច្ចមិនអាចទទួលបានព័ត៌មាន ហើយមិនបានចូលរួមពេញលេញក្នុងដំណើរការនៃការធ្វើសេចក្តីសម្រេចចិត្ត។ ក្រុមហ៊ុនដែលទទួលបានសម្បទានដីសេដ្ឋកិច្ចមួយចំនួនមិនបានបំពេញតាមកាតព្វកិច្ចផ្លូវច្បាប់របស់ប្រទេសកម្ពុជាតម្រូវនោះទេ ដូចជារបាយការណ៍វាយតម្លៃហេតុប៉ះពាល់បរិស្ថាន (EIA) ការធ្វើអនុបយោគដីសាធារណៈរបស់រដ្ឋ ការចុះបញ្ជីដីរដ្ឋ ការកាប់ឈើខុសច្បាប់ និងព្រំប្រទល់ដីសម្បទានត្រួតស៊ីគ្នាជាមួយដីសហគមន៍ ជាដើម។ ភាគច្រើននៃសម្បទានដីសេដ្ឋកិច្ចត្រូវបានផ្តល់នៅក្នុងតំបន់ការពារធម្មជាតិ។ ការផ្តល់សំណងរបស់ក្រុមហ៊ុនសម្បទានដីសេដ្ឋកិច្ចដល់សហគមន៍មិនអាចទទួលយកបាន ដោយសារតែតម្លៃទាបជាងទីផ្សារ ទំហំដីតូចជាងមុន ដីគ្មានដីជាតិ និងបាត់បង់ព្រៃឈើធម្មជាតិ។ ភាគច្រើននៃក្រុមហ៊ុនសម្បទានដីសេដ្ឋកិច្ចដែលបាននិករណ៍មិនគោរពតាមច្បាប់ជាធរមានរបស់ប្រទេសកម្ពុជា និងបានចូលរួមដល់ការកាប់ឈើខុសច្បាប់ ព្រមទាំងរំលោភសិទ្ធិមនុស្សផងដែរ។

អនុសាសន៍

សម្រាប់ក្រសួងពាក់ព័ន្ធរបស់រាជរដ្ឋាភិបាលកម្ពុជា

- 1) ពង្រឹង និងជំរុញការអនុវត្តច្បាប់របស់ក្រុមហ៊ុនសម្បទានដីសេដ្ឋកិច្ចនីមួយៗពាក់ព័ន្ធនឹងការធ្វើអនុបយោគដីសាធារណៈរបស់រដ្ឋ វាយតម្លៃហេតុប៉ះពាល់បរិស្ថាន និងសង្គម ការចុះបញ្ជីដីឯកជនរបស់រដ្ឋជាមួយក្រសួងរៀបចំដែនដី នគរូបនីយកម្ម និងសំណង់ បទល្មើសឈើខុសច្បាប់ក្នុងតំបន់ជុំវិញគម្រោងសម្បទានដីសេដ្ឋកិច្ច។ល។
- 2) ក្រុមហ៊ុនទីប្រឹក្សាឯករាជ្យទាំងអស់ដែលនឹងធ្វើការសិក្សាវាយតម្លៃហេតុប៉ះពាល់បរិស្ថាន និងសង្គម (SEIA) គួរ

របាយការណ៍វាយតម្លៃស្ថានភាពនិករណ៍សម្បទានដីសេដ្ឋកិច្ច៖ ករណីសិក្សាពីខេត្តកាតខត្តរនៃប្រទេសកម្ពុជា

តែពិនិត្យមើលឡើងវិញ និងធានាគុណភាពដោយក្រសួងបរិស្ថាន។ សហគមន៍រងផលប៉ះពាល់ អង្គការមិនមែនរដ្ឋាភិបាល អង្គការមូលដ្ឋាន និងអ្នកពាក់ព័ន្ធផ្សេងៗទៀតគួរតែចូលរួមពិគ្រោះយោបល់ ចរចា និងដាក់បញ្ចូលនូវមតិយោបល់របស់ពួកគេឱ្យបានពេញលេញនៅគ្រប់ដំណាក់កាលទាំងអស់នៃការវាយតម្លៃហេតុប៉ះពាល់បរិស្ថាន និងសង្គម។ ធានាថាលទ្ធផលនៃរបាយការណ៍វាយតម្លៃហេតុប៉ះពាល់បរិស្ថាន និងសង្គមគួរតែអាចរកបានជាសាធារណៈ ការផ្សព្វផ្សាយឱ្យបានទូលំទូលាយ ប្រជាជនមូលដ្ឋានអាចយល់ខ្លឹមសារបានអាចរកបាននៅលើក្តារព័ត៌មានមូលដ្ឋានដែលស្ថិតនៅជិតទីតាំងគម្រោងសម្បទានដីសេដ្ឋកិច្ច ព្រមទាំងដាក់លើគេហទំព័រ។

- 3) អនុលោមតាមកិច្ចសន្យា និងផែនការមេឡើយស្របក្រុមហ៊ុននីមួយៗ ក្រសួងពាក់ព័ន្ធរបស់រាជរដ្ឋាភិបាលគួរតែបន្តតាមដាន ត្រួតពិនិត្យ និងវាយតម្លៃការអនុវត្តប្រចាំឆ្នាំឱ្យបានម៉ត់ចត់។ ផ្តល់ឱកាសដល់សហគមន៍ដែលរងផលប៉ះពាល់ដើម្បីចូលរួមក្នុងដំណើរការវាយតម្លៃការអនុវត្តប្រចាំឆ្នាំ និងផ្តល់ភស្តុតាង/ធាតុចូលដើម្បីគាំទ្រដំណើរការធ្វើសេចក្តីសម្រេចចិត្ត។
- 4) ទំនាស់ដីធ្លីរវាងសហគមន៍ និងក្រុមហ៊ុនសម្បទានដីសេដ្ឋកិច្ចគួរតែដោះស្រាយឱ្យបានរួចរាល់មុនពេលឈូសឆាយព្រៃឈើ។ ការឈូសឆាយដីនិងព្រៃគួរតែទទួលបានការអនុម័តដោយក្រសួងកសិកម្ម រុក្ខាប្រមាញ់ និងនេសាទជាមុនសិន។
- 5) មុខរបរចិញ្ចឹមជីវិតតាមបែបប្រពៃណី ទំនៀមទំលាប់សហគមន៍ជនជាតិដើមភាគតិច និងតំបន់បេតិកភណ្ឌគួរតែរៀបចំផែនទី និងបោះបង្គោលព្រំសម្រាប់គោលបំណងអភិរក្ស និងផែនការ។ ការផ្តល់សម្បទានដីសេដ្ឋកិច្ចគួរតែជៀសវាងនៅទីកន្លែងនោះ ឬជិតទីតាំងនោះ។
- 6) ដើម្បីជៀសវាងការបកស្រាយខុសគ្នារបស់អ្នកពាក់ព័ន្ធ ជាពិសេស អង្គការសង្គមស៊ីវិល និងរដ្ឋាភិបាលលើស្ថិតិសម្បទានដីសេដ្ឋកិច្ច ក្រសួងកសិកម្ម រុក្ខាប្រមាញ់ និងនេសាទ គួរតែធ្វើបច្ចុប្បន្នភាព និងបំពេញព័ត៌មានក្នុងបញ្ជីក្រុមហ៊ុនសម្បទានដីសេដ្ឋកិច្ច និងព្រៃសម្បទានដែលនៅមានសកម្មភាពឱ្យបានពេញលេញដោយរួមបញ្ចូលនូវវឌ្ឍនភាពនៃប្រតិបត្តិការគម្រោង និងដាក់ជូនឱ្យសាធារណៈជនអាចរកបាននៅពេលណាមួយសមស្រប។ បញ្ជីឈ្មោះក្រុមហ៊ុនសម្បទានដីសេដ្ឋកិច្ចគួរតែមានព័ត៌មានពេញលេញរួមមានព័ត៌មានលម្អិតរបស់ម្ចាស់ក្រុមហ៊ុនភាគហ៊ុន ម្ចាស់ដើមរបស់ក្រុមហ៊ុន និងអាសយដ្ឋានទំនាក់ទំនងលម្អិតរបស់ក្រុមហ៊ុននៅក្នុងស្រុក (ការិយាល័យក្នុងប្រទេស និងទីតាំងដែលអាចរកឃើញ) ការបង់ថ្លៃឈ្នួលសម្បទាន និងចំណូលបានពី សម្បទានដីសេដ្ឋកិច្ច។ ព័ត៌មានទាំងនេះគួរតែមានទាំងកាសាខ្មែរ និងអង់គ្លេស។
- 7) យោងតាមសំណូមពររបស់សហគមន៍ដែលរងផលប៉ះពាល់ពីគម្រោង សម្បទានដីសេដ្ឋកិច្ចដែលបាននិរាសករណ៍គួរតែសម្បទានទៅគ្រួសារក្រីក្រដែលពុំមានដី និងគ្រួសារទីទាល់ក្រដើម្បីដាំដុះដំណាំកសិកម្ម និងបង្កើនប្រាក់ចំណូល ដោយអនុលោមតាមយន្តការរបស់រាជរដ្ឋាភិបាលដែលមានស្រាប់។ ផ្ទៃដីព្រៃដែលនៅសល់ពីការនិរាសករណ៍សម្បទានដីសេដ្ឋកិច្ចគួរតែរក្សាទុកជាតំបន់អភិរក្សព្រៃឈើ ឬតំបន់ស្តារព្រៃឈើឡើងវិញ។ ក្រសួងពាក់ព័ន្ធគួរតែផ្តល់នូវការគាំទ្របច្ចេកទេសដល់ការងារទាំងនេះ។
- 8) ការបាត់បង់ ឬរិចរិលបរិស្ថាន ការហូរច្រោះដី ផលប៉ះពាល់សេដ្ឋកិច្ច និងសង្គម ការបាត់បង់ដីចម្រុះនិងប្រព័ន្ធអេកូឡូស៊ីដោយសារតែការអនុវត្តមិនស្របតាមច្បាប់ និងសម្មភាពរបស់ក្រុមហ៊ុនសម្បទានគួរតែផ្តល់សំណងសមរម្យ និងមានវិធានការតាមផ្លូវច្បាប់។

សម្រាប់ក្រុមហ៊ុនសម្បទានដីសេដ្ឋកិច្ច

- 1) ស្តង់ដារនៃការទទួលខុសត្រូវសង្គម (CSR) គួរតែអនុវត្តដោយក្រុមហ៊ុនទាំងអស់។ ការតាំងទីលំនៅថ្មីគួរតែពិគ្រោះយោបល់ជាមួយប្រជាជនរងផលប៉ះពាល់ឱ្យបានពេញលេញ និងគោលរេតាមស្តង់ដារសិទ្ធិមនុស្ស និងតម្រូវការជាមូលដ្ឋានរបស់មនុស្ស។ ស្តង់ដារដោយសេរី ជាមុនដោយមានព័ត៌មានគ្រប់គ្រាន់ (FPIC) គួរតែអនុវត្តឱ្យបានម៉ឺងម៉ាត់នៅពេលពិគ្រោះយោបល់ជាមួយជនជាតិដើមភាគតិច។
- 2) ដើម្បីចូលរួមចំណែកក្នុងគោលនយោបាយកាត់បន្ថយភាពក្រីក្ររបស់រាជរដ្ឋាភិបាល ក្រុមហ៊ុនសម្បទានដីសេដ្ឋកិច្ចគួរតែផ្តល់ការងារដល់ប្រជាជនមូលដ្ឋានឱ្យបានច្រើនដើម្បីធ្វើការជាមួយក្រុមហ៊ុនដោយទទួលបានប្រាក់ឈ្នួល/ប្រាក់បៀវត្សសមរម្យ។ លក្ខណៈការងារគួរតែអនុលោមតាមច្បាប់ស្តីពីការងារនៃប្រទេសកម្ពុជា។
- 3) សហគមន៍ដែលរស់នៅជុំវិញសម្បទានដីសេដ្ឋកិច្ចគួរតែអាចប្រើប្រាស់ផ្លូវថ្មី និងមិនហាមឃាត់ការធ្វើដំណើរនៅក្នុងទីតាំងដីសម្បទានសេដ្ឋកិច្ច។
- 4) ក្រុមហ៊ុនសម្បទានដីសេដ្ឋកិច្ចគួរតែផ្តល់ការគាំទ្រដើម្បីជាប្រយោជន៍សង្គម ដូចជា សេវាសុខភាព ឱកាសអប់រំ និងវិធានការការពារបរិស្ថាន ព្រមទាំងចូលរួមចំណែកដល់សកម្មភាពអភិវឌ្ឍន៍សហគមន៍។

សម្រាប់អង្គការមិនមែនរដ្ឋាភិបាល/អង្គការសង្គមស៊ីវិល

- 1) ជូនដំណឹង និងចែករំលែកព័ត៌មានស្តីពីផលប៉ះពាល់ជាសក្តានុពលលើជីវភាពរស់នៅរបស់សហគមន៍ដែលរងផលប៉ះពាល់តាមរយៈការគាំទ្រផ្នែកបច្ចេកទេស និងផ្នែកច្បាប់ទៅតាមការចាំបាច់។
- 2) អនុលោមតាមច្បាប់នៃក្រុមបរិស្ថាន និងធនធានធម្មជាតិ (ថ្មី) លើកកម្ពស់ និងពង្រឹងការពិគ្រោះយោបល់ជាសាធារណៈលើការអភិវឌ្ឍសម្បទានដីសេដ្ឋកិច្ច ការរៀបចំរបាយការណ៍វាយតម្លៃហេតុប៉ះពាល់បរិស្ថាន ការអនុវត្តនិវិធានបទដ្ឋានគតិយុត្ត និងលក្ខណៈតម្រូវផ្សេងៗនៃច្បាប់ផ្សេងៗ ចំពោះក្រុមហ៊ុនដែលកំពុងដំណើរការដើម្បីកែលម្អការអភិវឌ្ឍកសិ-ឧស្សាហកម្មកាន់តែប្រសើរចំពោះជីវភាពរស់នៅមូលដ្ឋានដើម្បីរួមចំណែកកាត់បន្ថយភាពក្រីក្រនៅក្នុងប្រទេសកម្ពុជា។
- 3) លើកកម្ពស់ការយល់ដឹងជាសាធារណៈ និងអភិវឌ្ឍន៍សមត្ថភាពសហគមន៍មូលដ្ឋានលើសិទ្ធិមនុស្ស ក្របខណ្ឌច្បាប់ សិទ្ធិដីធ្លី ដំណើរការចុះបញ្ជីដីធ្លី យុទ្ធសាស្ត្រស្ថិតស្ថិរ និងជំនាញចាំបាច់នានាទៀត។
- 4) អនុវត្តតាមរបាយការណ៍វាយតម្លៃហេតុប៉ះពាល់បរិស្ថាន និងប្រកាសព័ត៌មានផ្សេងៗទៀតអំពីក្រុមហ៊ុនសម្បទានដីសេដ្ឋកិច្ច គួររៀបចំជាឯកសារការពិត ឬសម្ភារៈផ្សព្វផ្សាយសម្រាប់សហគមន៍ដែលរងផលប៉ះពាល់ពីគម្រោងដើម្បីជាព័ត៌មានសម្រាប់ពួកគាត់។

១. សេចក្តីផ្តើម

ក្រសួងបរិស្ថាននិងក្រសួងកសិកម្ម រុក្ខាប្រមាញ់ និងនេសាទ(កសក)គឺស្ថាប័នសេនាធិការរបស់រាជរដ្ឋាភិបាល កម្ពុជាដែលមានសិទ្ធិផ្តល់សម្បទានដីសេដ្ឋកិច្ច និងសម្បទានព្រៃសេដ្ឋកិច្ចទៅក្រុមហ៊ុនឯកជនតាំងពីឆ្នាំ១៩៩៥។ យោង លើប្រព័ន្ធទិន្នន័យសម្បទានដីសេដ្ឋកិច្ចបង្ហាញថា ចំនួនក្រុមហ៊ុនសម្បទានដីសេដ្ឋកិច្ចបានកើនឡើងយ៉ាងឆាប់រហ័ស ចន្លោះឆ្នាំ២០០៣ និង២០១២^១។ ទោះជាយ៉ាងនេះក្តី ចំនួននេះបានថយចុះមកវិញនៅចន្លោះឆ្នាំ២០១៣ និង២០១៥ បន្ទាប់ពីរាជរដ្ឋាភិបាលចេញនូវបទបញ្ជាលេខ០០១បប ក្រោមរូបភាពកំណែទម្រង់ដីធ្លីស៊ីជម្រៅដែលអនុវត្តដោយក្រសួង បរិស្ថាន ក្រសួងកសិកម្ម រុក្ខាប្រមាញ់ និងនេសាទ ក្រសួងដែនដី នគរូបនីយកម្ម និងសំណង់។ល។ កំណែទម្រង់ដីធ្លីស៊ី ជម្រៅរបស់រាជរដ្ឋាភិបាលផ្តោតសំខាន់ទៅលើការវាស់វែង និងវាយតម្លៃក្នុងគោលបំណងដើម្បីពង្រឹងការគ្រប់គ្រងដីធ្លី ការ បែងចែកដីធ្លី និងការប្រើប្រាស់ដី ដើម្បីធានាសន្តិសុខម្ចាស់កម្មសិទ្ធិដី លុបបំបាត់ការកាន់កាប់ដីខុស ច្បាប់ និងទប់ស្កាត់ ការប្រមូលផ្តុំដីហើយមិនបានប្រើប្រាស់មួយចំនួននៅក្នុងដែនសុទ្ធមួយក្តាប់តូច។ កម្មវិធីនេះគឺជាកត្តាចាំបាច់មួយដើម្បី បង្កើនការបែងចែកដីកសិកម្មនៅក្នុងក្របខណ្ឌការផ្តល់សម្បទានដីសង្គមកិច្ចដល់កសិកម្មដើម្បីលើកកម្ពស់ផលិតកម្មកសិកម្ម និងពិពិធការនីយកម្មនិងកាត់បន្ថយភាពក្រីក្រនៅជនបទ^២។ សម្បទានដីសេដ្ឋកិច្ចផ្តល់ឥទ្ធិពលវិជ្ជមាន និងអវិជ្ជមានចំពោះ សេដ្ឋកិច្ច ជីវភាពសហគមន៍ ពិសេសជនជាតិដើមភាគតិចដែលកំពុងរស់នៅក្នុង និងជុំវិញដីសម្បទានសេដ្ឋកិច្ច។

កាលពីឆ្នាំ២០១៤ គណៈកម្មាធិការជាតិសម្រាប់ដោះស្រាយទំនាស់ដីធ្លីដឹកនាំដោយ ឯកឧត្តម ប៊ិន ឈិន ឧបនាយករដ្ឋមន្ត្រីត្រូវបានបង្កើតឡើង។ គោលបំណងនៃការបង្កើតគណៈកម្មាធិការនេះដើម្បីពិនិត្យ និងសិក្សាវាយតម្លៃ ស៊ីជម្រៅចំពោះការអនុវត្តរបស់ក្រុមហ៊ុនសម្បទានដីសេដ្ឋកិច្ចទាំងអស់ទូទាំងប្រទេស។ អនុក្រុមការងារនិងលេខាធិការ ដ្ឋានដែលមានសមាសភាពមកពីក្រសួងពីរ(ក្រសួងបរិស្ថាន និង ក.ស.ក) ត្រូវបានបង្កើតឡើងដើម្បីគាំទ្រដំណើរការ វាយតម្លៃ និងរាយការណ៍ជូនប្រធានគណៈកម្មាធិការខាងលើដើម្បីធ្វើសេចក្តីសម្រេចចិត្ត។ ក្រុមលេខាធិការដ្ឋានបច្ចេក ទេសសម្បទានដីសេដ្ឋកិច្ចមានសមាសភាពមកពីក្រសួងពាក់ព័ន្ធរបស់រាជរដ្ឋាភិបាលរួមមាន ក្រសួងសេដ្ឋកិច្ច និងហិរញ្ញវត្ថុ ក្រសួងកសិកម្ម រុក្ខាប្រមាញ់ និងនេសាទ និងក្រសួងបរិស្ថាន ដែលបានដើរតួនាទីសំខាន់ក្នុងការត្រួតពិនិត្យការអនុវត្តនៅ ទីវាលរបស់ក្រុមហ៊ុននីមួយៗក្នុងខេត្តចំនួន១៩។ យោងលើសេចក្តីជូនដំណឹងរបស់ទីស្តីការគណៈរដ្ឋមន្ត្រីឆ្នាំ២០១៥ ក្រុមហ៊ុនសម្បទានដីសេដ្ឋកិច្ចប្រមាណជា១៦២ ក្រុមហ៊ុនបានកំណត់ និងវាយតម្លៃស៊ីជម្រៅ។ ជាលទ្ធផលនៃការវាយ តម្លៃ ទីស្តីការគណៈរដ្ឋមន្ត្រីសម្រេចនិរសករណ៍៣២ក្រុមហ៊ុន ដែលមិនបានបំពេញកាតព្វកិច្ចផ្លូវច្បាប់ មិនអនុវត្តតាម កិច្ចព្រមព្រៀង និងផែនការមេរបស់ក្រុមហ៊ុន។ ស្របពេលនោះដែរ ក្រុមហ៊ុនភាគច្រើនតម្រូវឱ្យកែសម្រួលកិច្ចព្រមព្រៀង ជាថ្មីរួមបញ្ចូលទាំងផែនការមេ ទំហំផ្ទៃដីសម្បទាន ការបោះបង្គោលព្រំ ដោះស្រាយដីដែលមានជម្លោះ រយៈពេលនៃកិច្ច ព្រមព្រៀង ជាដើម ។ល។ បន្ទាប់ពីនិរសករណ៍សម្បទានដីសេដ្ឋកិច្ចឆ្នាំ២០១៥ រាជរដ្ឋាភិបាលមិនបានបញ្ចេញព័ត៌មាន ណាមួយ ឬទិន្នន័យអំពីស្ថានភាពនៃក្រុមហ៊ុនសម្បទានដីសេដ្ឋកិច្ចដែលបាននិរសករណ៍នោះទេ ថាតើដីដែលបាន និរសករណ៍នោះធ្វើប្រទានកម្មជាដីសម្បទានសង្គមកិច្ចសម្រាប់ជីវភាពសហគមន៍ ជាដីទុកស្តារព្រៃ និងដាំឈើឡើងវិញ ឬរក្សាទុកសម្រាប់បង្កើនគម្របព្រៃឈើ។ល។

¹ វេទិកានៃអង្គការមិនមែនរដ្ឋាភិបាលស្តីពីកម្ពុជា ២០១៥

² ផែនការយុទ្ធសាស្ត្រអភិវឌ្ឍន៍វិស័យកសិកម្ម ក្រសួងកសិកម្ម រុក្ខាប្រមាញ់ និងនេសាទ ២០១៤-២០១៨

ទោះបីយ៉ាងណា រដ្ឋាភិបាលនៅបន្តការត្រួតពិនិត្យ និងអាចឈានដល់ការនិរាករណ៍សម្បទានដីសេដ្ឋកិច្ចមួយចំនួន ទៀត តែបញ្ហាសិទ្ធិដីនៅតែប្រឈមធ្ងន់ធ្ងរដដែលនៅក្នុងប្រទេសកម្ពុជា ពីព្រោះអតីតអ្នកកាន់កាប់ដីមិនទទួលបានការ បង្វិលត្រឡប់ដីមកឱ្យពួកគាត់នោះទេ។ ហើយករណីទំនាស់ដីរវាងសហគមន៍ និងម្ចាស់ក្រុមហ៊ុនសម្បទានដីសេដ្ឋកិច្ច នៅតែមិនទាន់ដោះស្រាយបាននោះឡើយ សហគមន៍មួយចំនួនត្រូវបានចាប់ខ្លួនដោយសារតែចូលរួមបាតុកម្ម ហើយ មួយចំនួនទៀតត្រូវបានបញ្ជូនទៅតុលាការ។ លើសពីនេះទៅទៀត សហគមន៍ជនជាតិដើមភាគតិចគួយនៅខេត្តព្រះ វិហារបានអះអាងថាដីប្រពៃណីរបស់ពួកគេត្រូវបានក្រុមហ៊ុនទន្រ្ទានយក បើទោះបីជាគាត់បានបញ្ចប់នូវជំហានទី២នៃ ការចុះបញ្ជីដីដី ហើយបានទទួលស្គាល់ដោយក្រសួងមហាផ្ទៃក៏ដោយ។

២. គោលបំណង

វេទិកានៃអង្គការមិនមែនរដ្ឋាភិបាលស្តីពីកម្ពុជា តាមរយៈកម្មវិធីដីដីនិងដីវិភាព និងបណ្តាញអង្គការសមាជិករបស់ ខ្លួនបានស្នើឡើងនូវការវាយតម្លៃស្តីពីស្ថានភាពសម្បទានដីសេដ្ឋកិច្ចដែលបាននិរាករណ៍ដែលមានទីតាំងស្ថិតនៅក្នុង ខេត្តគោលដៅចំនួនបួន (ក្រចេះ ស្ទឹងត្រែង រតនៈគីរី និងឧត្តរមានជ័យ)។ ការសិក្សានេះមានគោលបំណងជាក់លាក់ ចំនួនបួនគឺ

1. ស្វែងយល់អំពីប្រភេទនៃដីប្រើប្រាស់និងទីតាំងដីសម្បទានដែលបានកាត់បន្ថយទំហំ និងនិរាករណ៍ពីទំហំផ្ទៃ សម្បទានដីសេដ្ឋកិច្ច
2. បង្ហាញអំពីចំនួនក្រុមហ៊ុនសម្បទានដីសេដ្ឋកិច្ច និងករណីទំនាស់ដីដីដែលបានកើតឡើងនិងកត្តាជំរុញរបស់វា ដើម្បីកែលម្អការអនុវត្តក្របខណ្ឌគតិយុត្តពាក់ព័ន្ធនឹងសម្បទានដីសេដ្ឋកិច្ច
3. កំណត់ថាតើការនិរាករណ៍សម្បទានដីសេដ្ឋកិច្ចបានចូលរួមចំណែកកែលម្អជីវភាពរស់នៅរបស់សហគមន៍ មូលដ្ឋានបានដោយរបៀបណា និងគាំទ្រយន្តការកាត់បន្ថយភាពក្រីក្ររបស់រាជរដ្ឋាភិបាលបានយ៉ាងដូចម្តេច ?
4. ផ្តល់ជាអនុសាសន៍ដល់អ្នកពាក់ព័ន្ធ រដ្ឋាភិបាល ដៃគូអភិវឌ្ឍន៍ វិស័យឯកជន និងស្ថាប័នសិក្សាស្រាវជ្រាវលើ យន្តការនិរាករណ៍សម្បទានដីសេដ្ឋកិច្ច

៣. សំណួរគន្លឹះ

- ដើម្បីសម្រេចបាននូវគោលបំណងខាងលើ ក្រុមសិក្សាស្រាវជ្រាវត្រូវឆ្លើយនឹងសំណួរតម្រង់ទិសដូចខាងក្រោម
- តើអ្វីជាគោលបំណងនៃការប្រើប្រាស់ដីបន្ទាប់ពីនិរាករណ៍និងកាត់បន្ថយទំហំផ្ទៃដី ?
- តើមានសម្បទានដីសេដ្ឋកិច្ចបានផ្តល់ថ្មីៗដែរ ឬទេ ?
- តើដីនេះនឹងរក្សាទុកសម្រាប់ស្តារគម្របព្រៃឈើឡើងវិញ ឬសម្រាប់ប្រជាជនមូលដ្ឋានដើម្បីគាំទ្រជីវភាពរស់នៅ ប្រចាំថ្ងៃរបស់ពួកគាត់ ?
- តើដីសម្បទានដែលបាននិរាករណ៍និងកាត់បន្ថយទំហំពីសម្បទានដីសេដ្ឋកិច្ចទាំងមូលជាប្រភេទដីដូចម្តេច ?
- តើស្ថានភាពនៃទំនាស់ដីលើសម្បទានដីសេដ្ឋកិច្ចនាពេលបច្ចុប្បន្នដូចម្តេចដែរ ?
- តើសម្បទានដីសេដ្ឋកិច្ចប៉ុន្មានក្រុមហ៊ុនត្រូវបានកាត់បន្ថយទំហំ និងប៉ុន្មានត្រូវបាននិរាករណ៍ ?

³ អ្នករាយការណ៍សិទ្ធិមនុស្សពិសេសរបស់អង្គការសហប្រជាជាតិ ចេញផ្សាយខែកញ្ញា ឆ្នាំ២០១៦
របាយការណ៍វាយតម្លៃស្ថានភាពនិរាករណ៍សម្បទានដីសេដ្ឋកិច្ច៖ ករណីសិក្សាពីខេត្តកាតឧត្តរនៃប្រទេសកម្ពុជា
2

- តើមានយន្តការអ្វីដើម្បីកែលម្អការអនុវត្តក្របខណ្ឌច្បាប់ពាក់ព័ន្ធសម្បទានដីសេដ្ឋកិច្ច ?
- តើនិរាសករណ៍សម្បទានដីសេដ្ឋកិច្ចបានចូលរួមចំណែកកែលម្អជីវភាពសហគមន៍មូលដ្ឋានអ្វីខ្លះ និងគាំទ្រដល់យន្តការកាត់បន្ថយភាពក្រីក្ររបស់រាជរដ្ឋាភិបាលអ្វីខ្លះ ?
- តើអ្វីជាបញ្ហាប្រឈមដ៏ធំបំផុតដើម្បីគាំទ្រអ្នកពាក់ព័ន្ធដើម្បីចូលរួមឱ្យកាន់តែមានប្រសិទ្ធភាពជាមួយការនិរាសករណ៍សម្បទានដីសេដ្ឋកិច្ចនាពេលបច្ចុប្បន្ននេះ ?
- តើអ្វីជាតម្រូវការរបស់សហគមន៍ពីរដ្ឋាភិបាលដើម្បីប្រើប្រាស់សម្បទានដីសេដ្ឋកិច្ចដែលបាននិរាសករណ៍ ?
- តើសហគមន៍បានទទួលព័ត៌មានអំពីនិរាសករណ៍សម្បទានដីសេដ្ឋកិច្ចដែរ ឬទេ
- តើរដ្ឋាភិបាលមានយន្តការអ្វីដើម្បីជំរុញនិរាសករណ៍សម្បទានដីសេដ្ឋកិច្ចទៅខ្សែកម្រិតខ្ពស់ជាងមុន ?
- តើសម្បទានសេដ្ឋកិច្ចនេះត្រូវបានឈូសឆាយអស់ ?
- តើដីសម្បទានសេដ្ឋកិច្ចដែលបាននិរាសករណ៍មានស្ថានភាពដូចម្តេច ?
- តើអ្វីជាភាពខុសគ្នារវាងការផ្តល់សំណងពីក្រុមហ៊ុនសម្បទានដីសេដ្ឋកិច្ចនៅក្នុងក្រុមជនជាតិដើមភាគតិច និងប្រជាជនដែលមិនមែនជនជាតិដើមភាគតិច ?

ច្បាប់លើដីសម្បទានសេដ្ឋកិច្ចនេះត្រូវបានឈូសឆាយអស់ ?

៤. វិនិស្រ័យសិក្សាស្រាវជ្រាវ

៤.១ ការពិនិត្យលើឯកសារដែលមានស្រាប់

ការសិក្សាស្រាវជ្រាវលើឯកសារដែលមានស្រាប់គឺជំហានដំបូងនៃវិធីសាស្ត្រសិក្សាស្រាវជ្រាវដើម្បីពិនិត្យមើលឯកសារដែលមានស្រាប់ពាក់ព័ន្ធនឹងអភិបាលកិច្ចដីធ្លី ការចុះបញ្ជីដីធ្លី ក្របខណ្ឌគតិយុត្តនិងសិទ្ធិជនជាតិដើមភាគតិចក្នុងប្រទេសកម្ពុជា។ ការពិនិត្យមើលឯកសារមានច្បាប់កម្មវិធី និងគោលនយោបាយ ផែនការយុទ្ធសាស្ត្ររបស់រដ្ឋាភិបាលច្បាប់ស្តីពីការគ្រប់គ្រងធនធានធម្មជាតិ ច្បាប់ព្រៃឈើ ច្បាប់ស្តីពីតំបន់ការពារធម្មជាតិ អនុក្រឹត្យស្តីពីសម្បទានដីសេដ្ឋកិច្ច អនុក្រឹត្យស្តីពីនីតិវិធីចុះបញ្ជីដីជនជាតិដើមភាគតិច គោលនយោបាយស្តីពីការចុះបញ្ជី និងសិទ្ធិដើម្បីប្រើប្រាស់ដីសហគមន៍ជនជាតិដើមភាគតិចនៅក្នុងប្រទេសកម្ពុជា ជាដើម។

៤.២ ការប្រមូលទិន្នន័យ និងការងារទីវាល

អនុលោមតាមលក្ខណៈការងារ (ToR) និងផែនការការងារដែលបានឯកភាពគ្នាជាមួយវេទិកានៃអង្គការមិនមែនរដ្ឋប្រឹក្សាជាតិកម្ពុជា ដំណាក់កាលទី២នៃការវាយតម្លៃនេះគឺជាការងារនៅទីវាលក្នុងខេត្តគោលដៅចំនួនបួន (ក្រចេះ ស្ទឹងត្រែង រតនៈគីរី និងឧត្តរមានជ័យ)។ ការសិក្សានេះបានប្រើប្រាស់ឧបករណ៍ស្រាវជ្រាវជាច្រើនដើម្បីប្រមូលព័ត៌មានដូចជា ការអង្កេតតាមគ្រួសារ ការសម្ភាសន៍ជាមួយអ្នកផ្តល់ព័ត៌មានសំខាន់ៗ ការសង្កេតនិងការសម្ភាសន៍ជាក្រុមដើម្បីប្រមូលទាំងទិន្នន័យគុណភាព និងបរិមាណ។ ការសិក្សានេះនឹងផលិតជាករណីសិក្សាចំនួនបួនរបស់សហគមន៍ដែលរងផលប៉ះពាល់ពីការរស់នៅរបស់គេដោយសារក្រុមហ៊ុនសម្បទានដីសេដ្ឋកិច្ច។ សហគមន៍ដែលរងផលប៉ះពាល់ដែលកំពុងរស់នៅក្នុងខេត្តគោលដៅនឹងត្រូវបានសម្ភាសន៍ផងដែរដោយប្រើប្រាស់បញ្ជីសំណួរ។

ការសិក្សាស្រាវជ្រាវនេះបាន ធ្វើឡើងដោយមានការពិគ្រោះយោបល់ជាមួយអ្នកពាក់ព័ន្ធសំខាន់ៗ ដែលរួមមានមន្ត្រីក្រសួង ស្ថាប័នរដ្ឋាភិបាល (MoE, MAFF, MLUPC) សហគមន៍មូលដ្ឋាន អង្គការសង្គមស៊ីវិល ស្ថាប័នសិក្សាធិការបណ្តាញអង្គការរបស់វេទិកានៃអង្គការមិនមែនរដ្ឋាភិបាលស្តីពីកម្ពុជា អង្គការសិទ្ធិមនុស្ស, ភ្នាក់ងារអង្គការ UN ។ល។

របាយការណ៍វាយតម្លៃស្ថានភាពនិរាសករណ៍សម្បទានដីសេដ្ឋកិច្ច៖ករណីសិក្សាពីខេត្តភាគឧត្តរនៃប្រទេសកម្ពុជា

ការសិក្សាលើឯកសារដែលមានស្រាប់ និងការពិគ្រោះយោបល់ជាមួយស្ថាប័នពាក់ព័ន្ធផ្តល់នូវគោលគំនិតសម្រាប់ក្រុមសិក្សាស្រាវជ្រាវដើម្បីបង្កើតជាអភិក្រមវាយតម្លៃដើម្បីសម្រេចគោលបំណងស្រាវជ្រាវ។

៥. វិសាលភាព និងដែនកំណត់

ផ្អែកលើលក្ខណៈការងារនៃការសិក្សាស្រាវជ្រាវ ក្រុមសិក្សាគួរកំណត់អំពីវិសាលភាពនៃការងារនិងប្រភពព័ត៌មានដូចបានរៀបរាប់ខាងក្រោមនេះ៖

- ក្រុមស្រាវជ្រាវនឹងទទួលបានទិន្នន័យស្តីពីចំនួនសម្បទានដីសេដ្ឋកិច្ចក្នុងខេត្តចំនួនបួន តាមរយៈការសម្ភាសជាមួយមន្ត្រីរាជរដ្ឋាភិបាល (MAFF, MoE) និង NGOs ប៉ុន្តែរាល់ទិន្នន័យសម្បទានដីសេដ្ឋកិច្ចទាំងអស់ (ទិន្នន័យទាំងមូល) មិនអាច ស្វែងរកបានដោយសារតែរដ្ឋាភិបាលរក្សាទុកព័ត៌មានជាការសម្ងាត់។ ទោះបីយ៉ាងនេះក៏ដោយ ក្រុមសិក្សាស្រាវ ជ្រាវបានស្វែងរកមធ្យោបាយផ្សេងៗទៀតដើម្បីជួបជាមួយមន្ត្រីរាជការ រុក្ខាប្រមាញ់ និងនេសាទ មន្ត្រីបរិស្ថាន មន្ត្រីសាលាខេត្ត មន្ត្រីរដ្ឋាភិបាលថ្នាក់ជាតិដើម្បីទទួលបានព័ត៌មានទាំងនេះ ព្រមទាំងរកបានតាមរយៈគេហទំព័រនានា។
- ករណីសិក្សាចំនួន០៤ត្រូវបានជ្រើសរើសចេញពីខេត្តចំនួនបួន(មួយក្នុងមួយខេត្ត) ផ្អែកលើការសិក្សាឯកសារដែលមានស្រាប់ និងការសម្ភាសស៊ីជម្រៅ។ ការជ្រើសរើសករណីសិក្សានឹងផ្ដោតសំខាន់លើសម្បទានដីសេដ្ឋកិច្ចដែលបាននិកសករណ៍ក្នុងខេត្តចំនួន៤ប៉ុណ្ណោះ។
- យ៉ាងហោចណាស់អ្នកផ្តល់ព័ត៌មានសំខាន់ៗចំនួន ២០-២៥ នាក់នឹងសម្ភាសដោយរួមបញ្ចូលនូវ ក.ស.ក ក្រសួងបរិស្ថាន មន្ត្រីតាមខេត្ត អាជ្ញាធរមូលដ្ឋាន ស្ថាប័នសិក្សាស្រាវជ្រាវ មេដឹកនាំសហគមន៍ ។ល។
- យ៉ាងហោចណាស់សហគមន៍គោលដៅចំនួន ១០០នាក់ក្នុងខេត្តចំនួន៤ (តំណាងសហគមន៍រងផលប៉ះពាល់ ២៥នាក់ក្នុងមួយខេត្ត) បានត្រូវសម្ភាសសម្រាប់ករណីសិក្សានីមួយៗ ការវិភាគនិទ្ទន័យ និងអនុសាសន៍។

៦. ទិដ្ឋភាពទូទៅនៃសម្បទានដីសេដ្ឋកិច្ចក្នុងប្រទេសកម្ពុជា

៦.១ ក្របខណ្ឌគតិយុត្តស្តីពីសម្បទានដីសេដ្ឋកិច្ច

រាជរដ្ឋាភិបាលកម្ពុជាបានលើកកម្ពស់ការវិនិយោគកសិកម្ម និងកសិ ឧស្សាហកម្មខ្នាតធំក្នុងប្រទេសកម្ពុជាតាមរយៈការផ្តល់សម្បទានដីសេដ្ឋកិច្ច(ELCs)ជាផ្នែកមួយនៃយុទ្ធសាស្ត្ររបស់ខ្លួនដោយផ្ដោតសំខាន់លើកំណើនសេដ្ឋកិច្ចក្នុងវិស័យកសិកម្ម។ យោងទៅលើច្បាប់ភូមិបាលឆ្នាំ២០០១ សម្បទានដីសេដ្ឋកិច្ចគឺជា “សិទ្ធិស្របច្បាប់ដែលត្រូវបានបង្កើតឡើងដោយឯកសារគតិយុត្តមួយ” ដែលអាចប្រទានសម្រាប់គោលបំណងសង្គមនិងសេដ្ឋកិច្ច។ មានតែដីឯកជនរបស់រដ្ឋប៉ុណ្ណោះដែលផ្តល់ជាសម្បទានរយៈពេលវែងហើយទំហំសម្បទានដីមួយមិនឱ្យលើសពី១០០០០ហិកតា។ បុគ្គលម្នាក់ឬស្ថាប័នស្របច្បាប់មួយអនុញ្ញាតកាន់កាប់ដីសម្បទានច្រើនប៉ុន្តែទំហំផ្ទៃដីសរុបមិនឱ្យលើសពី១០០០០ហិកតា។ សម្បទានដីសេដ្ឋកិច្ចគឺជាការជួលរយៈពេលវែងដែលអាចផ្តល់រហូតដល់រយៈពេលអតិបរិមាណ៩៩ឆ្នាំ ហើយគោលបំណងសម្បទានដីសេដ្ឋកិច្ចមិនអាចក្លាយជាម្ចាស់លើដីនេះទេ។ អ្នកដែលទទួលបានដីសម្បទានដីសេដ្ឋកិច្ចអនុញ្ញាតឱ្យឈូសឆាយដីដើម្បីដាំដុះដំណាំកសិ-ឧស្សាហកម្ម។ ក្នុងរយៈពេល១២ខែបន្ទាប់ពីទទួលបានសម្បទានដីសេដ្ឋកិច្ចសម្បទានិកត្រូវប្រតិបត្តិការងារទៅតាមកិច្ចព្រមព្រៀង។

របាយការណ៍វាយតម្លៃស្ថានភាពនិកសករណ៍សម្បទានដីសេដ្ឋកិច្ច៖ករណីសិក្សាពីខេត្តភាគឧត្តរនៃប្រទេសកម្ពុជា

ក្នុងឆ្នាំ២០០៥ អនុក្រឹត្យលេខ១៤៦ ស្តីពីសម្បទានដីសេដ្ឋកិច្ចត្រូវបានបង្កើតឡើងដើម្បីផ្តល់ដីឯកជនរបស់រដ្ឋ តាមរយៈកិច្ចសន្យាសម្បទានដីសេដ្ឋកិច្ចជាមួយសម្បទានិកដើម្បីប្រើប្រាស់ជាអាជីវកម្មលើដំណាំកសិកម្មនិងកសិ ឧស្សាហកម្ម។ អនុក្រឹត្យនេះបានបញ្ជាក់ថាសម្បទានដីសេដ្ឋកិច្ចអាចផ្តល់លើដីដែលបំពេញគ្រប់លក្ខណៈចំនួនប្រាំគឺ ១) ដីដែលបានចុះបញ្ជី និងធ្វើចំណាត់ថ្នាក់ថាជាដីឯកជនរបស់រដ្ឋស្របតាមអនុក្រឹត្យស្តីពីការគ្រប់គ្រងដីរដ្ឋ និងអនុក្រឹត្យស្តីពី នីតិវិធីនៃការកសាងប្លង់ស្តារយោង និងសៀវភៅគោលបញ្ជីដី ឬអនុក្រឹត្យស្តីពីការចុះបញ្ជីដីធិមានលក្ខណៈដាច់ដោយដុំ ២) ដីដែលមានផែនការប្រើប្រាស់ដី និងអនុម័តដោយគណៈកម្មាធិការគ្រប់គ្រងដីរដ្ឋថ្នាក់ខេត្ត/ក្រុង ហើយការប្រើប្រាស់ ស្របទៅតាមផែនការនោះ ៣) ដីដែលបានធ្វើការវាយតម្លៃហេតុប៉ះពាល់បរិស្ថាន និងសង្គមចំពោះការប្រើប្រាស់ និង អភិវឌ្ឍន៍ដីចំពោះគម្រោងសម្បទានដីសេដ្ឋកិច្ច ៤) ដីដែលមានដំណោះស្រាយចំពោះបញ្ហាតាំងទីលំនៅថ្មីស្របតាមក្រប ខណ្ឌគតិយុត្ត និងនីតិវិធីជាធរមាន។ អាជ្ញាធរមានសមត្ថកិច្ចចុះកិច្ចសន្យាត្រូវធានា មិនមានការបង្ខិតបង្ខំឱ្យធ្វើការតាំងទី លំនៅថ្មីដោយគ្មានការស្ម័គ្រចិត្តពីអ្នកកាន់កាប់ដីស្របច្បាប់ និងត្រូវធានាការគោរពសិទ្ធិមានច្រកចេញចូលទៅកាន់ដី ឯកជន ៥) ដីដែលមានការពិគ្រោះយោបល់ជាសាធារណៈអំពីគម្រោង ឬ សំណើសម្បទានដីសេដ្ឋកិច្ចជាមួយអាជ្ញាធរ ដែនដី និងប្រជាពលរដ្ឋដែលរស់នៅក្នុងតំបន់។

អនុក្រឹត្យលេខ១១៨ស្តីពីការគ្រប់គ្រងដីរដ្ឋត្រូវបានបង្កើតឡើងដោយបន្តបន្ថយលើសម្បទានដីសេដ្ឋកិច្ច ចំពោះ ដីឯកជនរបស់រដ្ឋ។ ប្រសិនបើដីនោះចាត់ថ្នាក់ជាដីសាធារណៈរបស់រដ្ឋ រដ្ឋត្រូវចាត់ថ្នាក់ឡើងវិញជាដីឯកជនរបស់រដ្ឋមុន ពេលផ្តល់សម្បទាន។ អនុក្រឹត្យលេខ១១៨ បានបង្កើត អាជ្ញាវ និងស្ថាប័នជាក់លាក់មួយដែលទទួលខុសត្រូវលើការ កំណត់ ការធ្វើចំណាត់ថ្នាក់ដី ការធ្វើអនុបយោគ និងការចុះបញ្ជីដីរដ្ឋ បានផ្តល់ជាមូលដ្ឋានសម្រាប់កិច្ចសហប្រតិបត្តិការ ក្នុងចំណោមអន្តរក្រសួងលើការពិនិត្យការប្រើប្រាស់ និងការគ្រប់គ្រងដីរដ្ឋ ដោយរួមបញ្ចូលនូវនីតិវិធីសម្រាប់ការផ្តល់ មតិយោបល់ពីសាធារណៈជនផងដែរ។

នៅខែឧសភា ឆ្នាំ២០១២ នាយករដ្ឋមន្ត្រីបានចេញបទបញ្ជាលេខ០១២ ដើម្បីផ្អាកការផ្តល់ដីសម្បទានដី សេដ្ឋកិច្ចថ្មី និងអំពាវឱ្យមានការពិនិត្យឡើងវិញនូវសម្បទានដីសេដ្ឋកិច្ចទាំងអស់ដែលមានស្រាប់ដើម្បីផ្ទៀងផ្ទាត់មើល អំពីការអនុវត្តក្របខណ្ឌច្បាប់របស់ពួកគេ។ ដោយផ្អែកលើបទបញ្ជា០១២ បណ្តកម្មសិទ្ធិដីបានផ្តល់ដល់អ្នកដែល បានកាន់កាប់ដីជាក់ស្តែងតាមរយៈ “យុទ្ធសាស្ត្រស្បែកខ្លា” ដោយមានគោលបំណងដើម្បីអនុញ្ញាតឱ្យសហគមន៍រស់នៅ តាមផ្នែកៗនៃសម្បទានដីសេដ្ឋកិច្ច និងតំបន់ការពារ។ អនុលោមតាមបទបញ្ជាលេខ០១២ ចំនួននៃការផ្តល់សម្បទាន ដីសេដ្ឋកិច្ចថ្មីបានថយចុះយ៉ាងគំហុកចន្លោះឆ្នាំ២០១២ ទៅ២០១៥។

នៅខែឧសភា ឆ្នាំ២០១៤ មានប្រកាសរួមរវាងក្រសួងបរិស្ថាន និងក្រសួងកសិកម្ម រុក្ខាប្រមាញ់ និងនេសាទស្តីពី ការពង្រឹង និងការគ្រប់គ្រងសម្បទានដីសេដ្ឋកិច្ច។ គោលបំណងនៃប្រកាសរួមនេះគឺដើម្បីកែលម្អការអនុវត្ត និងបច្ចេក ទេសពាក់ព័ន្ធនឹងការគ្រប់គ្រងសម្បទានដីសេដ្ឋកិច្ចក្នុងប្រទេសកម្ពុជា ក្នុងទិសដៅដើម្បីធានាថារាល់សម្បទានដីសេដ្ឋ កិច្ចទាំងអស់នឹងប្រើប្រាស់ក្នុងបរិបទការអភិវឌ្ឍន៍ដោយនិរន្តរភាព តម្លាភាព គណនេយ្យភាព និងប្រសិទ្ធភាព។

នៅខែសីហា ឆ្នាំ២០១៤ រាជរដ្ឋាភិបាលកម្ពុជាបានចេញសេចក្តីសម្រេចលេខ១២៥ សសរ ដើម្បីបង្កើតក្រុម

4 មាត្រា២ អនុក្រឹត្យលេខ១៤៦ ស្តីពីសម្បទានដីសេដ្ឋកិច្ច ២០០៥
5 មាត្រា៤ អនុក្រឹត្យលេខ១៤៦ ស្តីពីសម្បទានដីសេដ្ឋកិច្ច ២០០៥
6 វេទិកានៃអង្គការមិនមែនរដ្ឋាភិបាលស្តីពីកម្ពុជា(២០១៦)វិភាគស្ថិតិសម្បទានដីសេដ្ឋកិច្ចក្នុងប្រទេសកម្ពុជា
របាយការណ៍វាយតម្លៃស្ថានភាពនិរាសករណ៍សម្បទានដីសេដ្ឋកិច្ច៖ករណីសិក្សាពីខេត្តកាតខ្ពស់នៃប្រទេសកម្ពុជា

ការងារអន្តរក្រសួងដើម្បីត្រួតពិនិត្យ អង្កេតនិងវាយតម្លៃសម្បទានដីសេដ្ឋកិច្ចដែលមានសមាសភាពមកពីក្រសួង ស្ថាប័ន ពាក់ព័ន្ធ និងក្រុមប្រឹក្សាខេត្ត។

នៅខែវិច្ឆិកា ឆ្នាំ២០១៤ រដ្ឋមន្ត្រីក្រសួងកសិកម្ម រុក្ខាប្រមាញ់ និងនេសាទ និងរដ្ឋមន្ត្រីក្រសួងបរិស្ថានបានចាត់តាំងក្រុមការងារដើម្បីវាស់វែង ត្រួតពិនិត្យ និងវាយតម្លៃស៊ីជម្រៅប្រចាំឆ្នាំចំពោះការអនុវត្តរបស់ក្រុមហ៊ុនសម្បទានដីសេដ្ឋកិច្ចទាំងអស់ដែលស្ថិតនៅក្រោមដែនសមត្ថកិច្ចរបស់ក្រសួងកសិកម្ម រុក្ខាប្រមាញ់ និងនេសាទ ក្រសួងបរិស្ថាន និងអាជ្ញាធរខេត្ត។ ការងារទទួលខុសត្រូវសំខាន់ៗរបស់ក្រុមការងារគឺធ្វើការសិក្សានៅទីវាលដែលស្ថិតនៅក្នុងទីតាំងក្រុមហ៊ុនសម្បទានដីសេដ្ឋកិច្ចនីមួយៗ ដើម្បីឆ្លុះបញ្ចាំងជាមួយផែនការមេ និងកិច្ចព្រមព្រៀងជាមួយក្រសួង និងខេត្ត។ ក្រុមការងារនេះក៏បានត្រួតពិនិត្យលើការអនុវត្តច្បាប់របស់ក្រុមហ៊ុនសម្បទាន ទំនាស់ដីធ្លីជាមួយសហគមន៍ បញ្ហាបច្ចេកទេស ការចុះបញ្ជីដី ការវាយតម្លៃហេតុប៉ះពាល់បរិស្ថាន និងការអនុវត្តក្របខណ្ឌច្បាប់ផ្សេងៗទៀត។ លទ្ធផលនៃការវាយតម្លៃរបស់ក្រុមការងារបានដាក់ជូនទៅរដ្ឋមន្ត្រីដើម្បីត្រួតពិនិត្យមុនពេលដាក់ជូនទីស្តីការគណៈរដ្ឋមន្ត្រីចាត់វិធានការបន្ត និងធ្វើសេចក្តីសម្រេចចិត្ត។

នៅដើមឆ្នាំ២០១៥ ទីស្តីការគណៈរដ្ឋមន្ត្រីដឹកនាំដោយឧបនាយករដ្ឋមន្ត្រី (ឯកឧត្តម ប៊ិន ឈិន) បានអញ្ជើញ ក្រុមការងារអន្តរក្រសួងប្រជុំ។ លទ្ធផលនៃកិច្ចប្រជុំបានចេញនូវសេចក្តីជូនដំណឹង (ស.ជ.ណ) ដោយបង្ហាញថា ក្រុមហ៊ុនសម្បទានដីសេដ្ឋកិច្ចចំនួន ២៣ស្ថិតនៅក្រោមដែនសមត្ថកិច្ចក្រសួងបរិស្ថាន និងក្រុមហ៊ុនសម្បទានដីសេដ្ឋកិច្ចចំនួន១២ ស្ថិតនៅក្រោមដែនសមត្ថកិច្ចរបស់ក្រសួងកសិកម្ម រុក្ខាប្រមាញ់ និងនេសាទត្រូវបាននិរាសករណ៍ដែលមានទំហំផ្ទៃដីសរុប៩០.៦៨២ហិកតា ក្រុមហ៊ុនសម្បទានចំនួន៣ ក្រោមសមត្ថកិច្ចក្រសួងកសិកម្ម រុក្ខាប្រមាញ់ និងនេសាទបានប្រគល់ដីសម្បទានមករដ្ឋាភិបាលវិញដែលមានផ្ទៃដីសរុប ២៥.៨៥៥ហិកតា ក្រុមហ៊ុនសម្បទានចំនួន០២បានកាត់បន្ថយទំហំផ្ទៃដី ហើយក្រុមហ៊ុនសម្បទានចំនួន១៣៨បានអនុញ្ញាឱ្យបន្តសកម្មភាពរបស់ខ្លួន និងបានកំណត់ពេលវេលាជាក់លាក់ដើម្បីអនុវត្តនីតិវិធីដោយកែសម្រួលផែនការមេ និងធ្វើកិច្ចសន្យាថ្មីជាមួយរដ្ឋាភិបាល។



ក្នុងឱកាសសម្ភោធដាក់ឱ្យប្រើប្រាស់អាគារទីស្តីការក្រសួងបរិស្ថានថ្មី កាលពីថ្ងៃទី២៥ ខែកុម្ភៈ ឆ្នាំ២០១៦ សម្តេចតេជោ នាយករដ្ឋមន្ត្រី ហ៊ុន សែន បានកោតសរសើរការប្តេជ្ញាខ្ពស់របស់គណៈកម្មាធិការអន្តរក្រសួងដែលបានចំណាយពេលតិចជាងមួយឆ្នាំដើម្បីបញ្ចប់ការវាយតម្លៃសម្បទានដីសេដ្ឋកិច្ចទូទាំងប្រទេសកម្ពុជា។ នាយករដ្ឋមន្ត្រីទទួលស្គាល់ថាទំហំផ្ទៃដីសរុបនៃសម្បទានដីសេដ្ឋកិច្ចទាំងអស់ទូទាំងប្រទេសមានចំនួនជាង២លានហិកតា។ ចំនួននេះមានភាពប្រហាក់ប្រហែលគ្នាទៅនឹងប្រព័ន្ធទិន្នន័យសម្បទានដីសេដ្ឋកិច្ចរបស់អង្គការទិន្នន័យអំពីការអភិវឌ្ឍ(ODC) និងរបាយការណ៍វិភាគស្ថិតិសម្បទានដីសេដ្ឋកិច្ចឆ្នាំ២០១៥ របស់វេទិកានៃអង្គការមិនមែនរដ្ឋាភិបាលស្តីពីកម្ពុជា។ បន្ទាប់ពីការត្រួតពិនិត្យ និងនិរាសករណ៍ចំនួនសម្បទានដីសេដ្ឋកិច្ចបានថយចុះរហូតដល់១,៩លានហិកតា ដែលបានអនុញ្ញាត ឱ្យបន្តកិច្ចសន្យាដោយមានការត្រួតពិនិត្យយ៉ាងតឹងរ៉ឹងពីក្រសួងកសិកម្ម រុក្ខាប្រមាញ់ និងនេសាទ និងក្រសួងបរិស្ថាន។ នាយករដ្ឋមន្ត្រីក៏បានផ្តល់អនុសាសន៍ថា រាល់សម្បទានដីសេដ្ឋកិច្ចដែលបាននិរាសករណ៍ទាំងអស់អាចនឹងបង្វិលទៅជារបាយការណ៍វាយតម្លៃស្ថានភាពនិរាសករណ៍សម្បទានដីសេដ្ឋកិច្ច៖ ករណីសិក្សាពីខេត្តកាកាតឧត្តរនៃប្រទេសកម្ពុជា

ដីសង្គមកិច្ចដើម្បីចែកជូនពលរដ្ឋដែលក្រីក្រនៅពេលអនាគត⁷។

ក្រសួងកសិកម្ម រុក្ខាប្រមាញ់ និងនេសាទបានចេញសេចក្តីសម្រេចលេខ១១៥ ចុះថ្ងៃទី០៦ ខែកុម្ភៈ ឆ្នាំ២០១៧ ដោយបង្កើតក្រុមការងារមួយដើម្បីធ្វើការសិក្សាស្រាវជ្រាវ និងវាយតម្លៃទីតាំងដីដែលត្រូវបានរាជរដ្ឋាភិបាលដកហូតនិងនិរាសករណ៍ពីក្រុមហ៊ុនសម្បទានដីសេដ្ឋកិច្ច ដីព្រៃវិចារិល និងដីទំនេរបស់រដ្ឋដើម្បីធ្វើសារពើកណ្តឡើងវិញសម្រាប់ប្រើប្រាស់លើការអភិវឌ្ឍវិស័យព្រៃឈើនៅពេលអនាគត។ ក្រុមការងារត្រូវអនុវត្តតួនាទី និងការទទួលខុសត្រូវរួមមាន ១)សហការជាមួយអាជ្ញាធរខេត្តនិងស្ថាប័នពាក់ព័ន្ធដើម្បីធ្វើការសិក្សាស្រាវជ្រាវនិងវាយតម្លៃទីតាំងដីដែលត្រូវបានរាជរដ្ឋាភិបាលដកហូត និងនិរាសករណ៍ពីក្រុមហ៊ុនសម្បទានដីសេដ្ឋកិច្ច ដីព្រៃវិចារិល និងដីទំនេរបស់រដ្ឋដើម្បីធ្វើសារពើកណ្តឡើងវិញសម្រាប់ប្រើប្រាស់លើការអភិវឌ្ឍវិស័យព្រៃឈើ ២)សម្របសម្រួលជាមួយអ្នកពាក់ព័ន្ធដើម្បីដោះស្រាយទំនាស់ដីធ្លី ៣)ផលិតផែនទីព្រំដី បោះបង្គោលព្រំ ស្នើសុំធ្វើអនុបយោគចុះបញ្ជី ដោយមានការទទួលស្គាល់ពីអាជ្ញាធរមូលដ្ឋាន និងអ្នកពាក់ព័ន្ធ ៤)លើកសំណើដើម្បីដាក់ ជូនរដ្ឋមន្ត្រីធ្វើសេចក្តីសម្រេចចិត្ត។

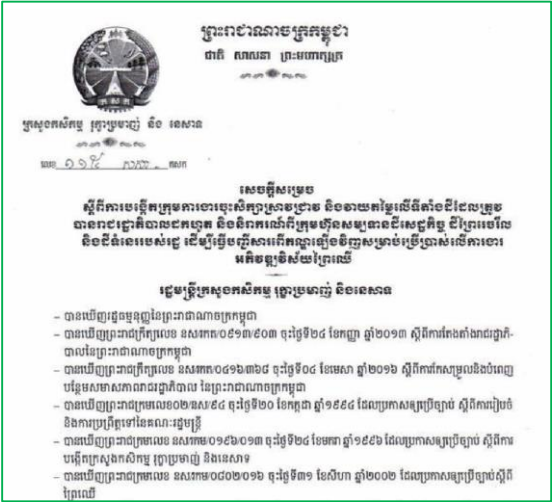

៦.២ ស្ថានភាពសម្បទានដីសេដ្ឋកិច្ចក្នុងប្រទេសកម្ពុជា

៦.២.១ សម្បទានដីសេដ្ឋកិច្ចនៅក្រោមដែនសមត្ថកិច្ចក្រសួងកសិកម្ម រុក្ខាប្រមាញ់ និងនេសាទ

នៅខែមករា ឆ្នាំ២០១៥ ឯកឧត្តម អ៊ាង សុផែល្លត អតីតអនុរដ្ឋលេខាធិការក្រសួងកសិកម្ម រុក្ខាប្រមាញ់ និងនេសាទ ទទួលបន្ទុកសម្បទានដីសេដ្ឋកិច្ចបានលើកឡើងថាក្រុមហ៊ុនសម្បទានចំនួន៧១ដែលគ្របដណ្តប់ផ្ទៃដី៦៥៦.៣៨០ហិកតា ត្រូវបាននិរាសករណ៍និងកាត់បន្ថយទំហំផ្ទៃដី ពីព្រោះក្រុមហ៊ុនទាំងនោះមិនអនុវត្តតាមកិច្ចសន្យាជាមួយរាជរដ្ឋាភិបាល និងមិនបានគោរពតាមច្បាប់របស់ប្រទេសកម្ពុជា។ នៅឆ្នាំ២០១២ នាយករដ្ឋមន្ត្រីបានអំពាវនាវឱ្យរដ្ឋាការផ្តល់សម្បទានដីសេដ្ឋកិច្ចថ្មីបន្ថែម និងពិនិត្យឡើងវិញនូវសម្បទានដីសេដ្ឋកិច្ចដែលមានស្រាប់។ ទោះបីយ៉ាងនេះក្តី អង្គការសង្គមស៊ីវិលសង្កេតឃើញថាក្រុមហ៊ុនសម្បទានដីសេដ្ឋកិច្ចមួយចំនួនដែលទទួលបានគោលការណ៍ពីរាជរដ្ឋាភិបាលសម្រាប់ការវិនិយោគមិនបាននិរាសករណ៍នោះទេ។ ក្រុមហ៊ុនដែលត្រូវបាននិរាសករណ៍ស្ថិតនៅក្នុងខេត្តកំពង់ស្ពឺ ព្រះសីហនុ មណ្ឌលគីរី បន្ទាយមានជ័យ ព្រះវិហារ កំពង់ធំ ឧត្តរមានជ័យ បាត់ដំបង និងខេត្តក្រចេះ។

ផ្អែកលើអនុក្រឹត្យលេខ៦៩ ចុះថ្ងៃទី២៨ ខែមេសា ឆ្នាំ២០១៦ ក្រសួងបរិស្ថានបានផ្ទេរក្រុមហ៊ុនសម្បទានដីសេដ្ឋកិច្ចចំនួន៧៣ ដែលស្ថិតនៅក្រោមដែនសមត្ថកិច្ចក្រសួងបរិស្ថានទៅក្រសួងកសិកម្ម រុក្ខាប្រមាញ់ និងនេសាទ ហើយក្រសួងកសិកម្ម រុក្ខាប្រមាញ់ និងនេសាទបានផ្ទេរតំបន់ការពារនិងអភិរក្សព្រៃឈើចំនួន១៣កន្លែងនិងតំបន់ការពារព្រៃឈើចំនួន០៥ទៅក្រសួងបរិស្ថាន។ នៅក្នុងមាត្រា២នៃអនុក្រឹត្យលេខ៦៩ បញ្ជាក់ថាតំបន់ព្រៃឈើនឹងប្រែក្លាយទៅជា

⁷ សន្ទរកថានាយករដ្ឋមន្ត្រី ថ្ងៃទី២៥ ខែកុម្ភៈ ឆ្នាំ២០១៦ (មតិបន្ថែមរបស់នាយករដ្ឋមន្ត្រី)

⁸ <http://www.phnompenhpost.com/post-weekend/another-11-land-concessions-cancelled>

តំបន់ការពារ និងតំបន់អភិរក្សព្រៃឈើ^១។

ចំពោះទិន្នន័យសម្បទានដីសេដ្ឋកិច្ច និងយោងលើការសិក្សាឯកសារដែលមានស្រាប់ ចំនួនក្រុមហ៊ុន និងទំហំផ្ទៃដីអាងការសង្គមស៊ីវិល និងទិន្នន័យរបស់រាជរដ្ឋាភិបាលមិនមានសង្គតភាពដោយសារតែទិន្នន័យដែលអាចរកបាននៅមានកម្រិត។ ដោយផ្អែកលើគេហទំព័ររបស់ក្រសួងកសិកម្ម រុក្ខាប្រមាញ់ និងនេសាទ កំឡុងឆ្នាំ១៩៩៦ -២០១២ ក្រសួងកសិកម្មបានចុះកិច្ចសន្យាជាមួយក្រុមហ៊ុនចំនួន១១៨ដែលមានផ្ទៃដីសរុប១.២០៤.៧៥០ហិកតា។ របាយការណ៍វិភាគស្ថិតិសម្បទានដីសេដ្ឋកិច្ចរបស់វេទិកានៃអាងការមិនមែនរដ្ឋាភិបាលស្តីពីកម្ពុជាឆ្នាំ២០១៥និងប្រព័ន្ធទិន្នន័យអាងការទិន្នន័យអភិវឌ្ឍន៍ឆ្នាំ២០១៦ បានលើកឡើងថា ទំហំសម្បទានដីសេដ្ឋកិច្ចមានប្រហែលជា២លានហិកតាទូទាំងប្រទេស។ បច្ចុប្បន្ននេះទិន្នន័យសម្បទានដីសេដ្ឋកិច្ចលើគេហទំព័រក្រសួងកសិកម្ម រុក្ខាប្រមាញ់ និងនេសាទមិនអាចរកបានទៀត^{១០}។

នៅកំឡុងពេលកិច្ចប្រជុំជាមួយក្រុមហ៊ុនសម្បទានដីសេដ្ឋកិច្ចទាំងអស់ថ្ងៃទី២១ ខែកក្កដា ឆ្នាំ២០១៦ ឯកឧត្តម វ៉េង សាខុន រដ្ឋមន្ត្រីក្រសួងកសិកម្ម រុក្ខាប្រមាញ់ និងនេសាទ បានបញ្ជាក់នៅក្នុងសន្ទនារបស់គាត់ថា “នៅក្នុងឆមាសទី១នៃឆ្នាំ២០១៦នេះ រាជរដ្ឋាភិបាលបានអនុម័តការវិនិយោគជាគោលការណ៍ដល់ក្រុមហ៊ុនចំនួន២២៣ ក្រុមហ៊ុន។ ក្រុមហ៊ុនទាំងនេះស្ថិតនៅក្រោមការគ្រប់គ្រងរបស់ក្រសួងកសិកម្ម រុក្ខាប្រមាញ់ និងនេសាទ និងក្រសួងបរិស្ថាន”។ ពាក់ព័ន្ធនឹងចំនួននេះ មន្ត្រីរដ្ឋាភិបាលបានពន្យល់ថា ក្រុមហ៊ុនសម្បទានដីសេដ្ឋកិច្ចដែលស្ថិតនៅក្រោមខេត្តគ្រប់គ្រង (មានផ្ទៃដីតិចជាង១០០០ហិកតា) បានប្រគល់មកឱ្យក្រសួងកសិកម្ម រុក្ខាប្រមាញ់ និងនេសាទក្នុងឆ្នាំ២០១៦នេះ (ប្រហែលជា៣៤ក្រុមហ៊ុនសម្បទាន) និងបានផ្ទេរពីក្រសួងបរិស្ថានមកតាមរយៈអនុក្រឹត្យលេខ៦៩ មានចំនួន៧៣ក្រុមហ៊ុន។ រហូតមកដល់បច្ចុប្បន្ននេះ ក្រុមហ៊ុនសម្បទានដីសេដ្ឋកិច្ចដែលស្ថិតនៅក្រោមសមត្ថកិច្ចគ្រប់គ្រងដោយក្រសួងកសិកម្ម រុក្ខាប្រមាញ់ និងនេសាទបានកើនឡើងប្រមាណជា២២៩ ទៅ២៣០ ក្រុមហ៊ុន។ ទោះជាយ៉ាងណា មន្ត្រីរដ្ឋាភិបាលមិនអាចបញ្ជាក់ប្រាប់អំពីទំហំដីសរុបរបស់ក្រុមហ៊ុនសម្បទានដីសេដ្ឋកិច្ចទាំងអស់ ដីដែលបានធ្វើចំណាត់ថ្នាក់ ដីដែលបាននិករណ៍ដីដែលបានកាត់បន្ថយទំហំ ជាដើម។ គាត់បន្ថែមថា អន្តរក្រសួងដែលដឹកនាំដោយឧបនាយករដ្ឋមន្ត្រីបានត្រួតពិនិត្យសម្បទានដីសេដ្ឋកិច្ចប្រមាណជា២២៤ក្រុមហ៊ុនប៉ុណ្ណោះ (មិនបានមើលក្រុមហ៊ុនចំនួន០៥ទៀតនៅក្រចេះ) ប៉ុន្តែគាត់មិនដឹងថា ហេតុអ្វីបានជាមិនបានត្រួតពិនិត្យក្រុមហ៊ុនទាំងប្រាំនេះទេ។ អនុប្រធានមន្ទីរកសិកម្មបានលើកឡើងថាពួកគាត់មិនបានដឹងពីតំលៃចំនួនសម្បទានដីសេដ្ឋកិច្ចក្នុងប្រទេសកម្ពុជា បើទោះបីជាការងារនេះស្ថិតនៅក្រោមដែនសមត្ថកិច្ចរបស់ខ្លួនក៏ដោយ។ មន្ត្រីរដ្ឋាភិបាលដែលធ្លាប់តែចូលរួមក្នុងការវាយតម្លៃសម្បទានដីសេដ្ឋកិច្ច កិច្ចបានពន្យល់ថាថ្នាក់ដឹកនាំក្រសួងកសិកម្ម រុក្ខាប្រមាញ់ និងនេសាទមិនអនុញ្ញាឱ្យមន្ត្រីណាមួយបញ្ចេញទិន្នន័យសម្បទានដីសេដ្ឋកិច្ចទៅសាធារណៈឬអង្គការណាមួយនោះទេ បើមិនដូច្នោះទេ តួនាទីនិងភារកិច្ចរបស់គេនឹងប៉ះពាល់^{១១}។

ឯកឧត្តម វ៉េង សាខុន រដ្ឋមន្ត្រីក្រសួងកសិកម្ម រុក្ខាប្រមាញ់ និងនេសាទបានបន្ថែមថា មានក្រុមហ៊ុនចំនួន១១១ បានចុះកិច្ចសន្យាជាមួយក្រសួងកសិកម្ម រុក្ខាប្រមាញ់ និងនេសាទ និង០៧ក្រុមហ៊ុនទៀតទទួលបានការឯកភាពជាគោលការណ៍លើការវិនិយោគពីរាជរដ្ឋាភិបាល តែមិនទាន់បានចុះកិច្ចព្រមព្រៀងនៅឡើយទេ ៣២ក្រុមហ៊ុនបានទទួលដីសម្បទានក្រោម១០០០ហិកតា និង៧៣ ក្រុមហ៊ុនបានចុះកិច្ចព្រមព្រៀងជាមួយក្រសួងបរិស្ថាន។ សម្បទានដីសេដ្ឋកិច្ច

^៩ អនុក្រឹត្យលេខ៦៩អនក្រ បក ចុះថ្ងៃទី២៨ ខែមេសា ឆ្នាំ២០១៦ មាត្រា១ និង២

^{១០} គេហទំព័រក្រសួងកសិកម្ម: www.maff.gov.kh/elc, ២០១៥

^{១១} ការសម្ភាសជាមួយមន្ត្រីរដ្ឋាភិបាលសំខាន់ៗ ខែមករា កម្ពុជា: ឆ្នាំ២០១៧

របាយការណ៍វាយតម្លៃស្ថានភាពនិករណ៍សម្បទានដីសេដ្ឋកិច្ច: ករណីសិក្សាពីខេត្តកាក្កដានៃប្រទេសកម្ពុជា

បានផ្តល់ទៅឱ្យ២២៣ក្រុមហ៊ុន¹² ដែលមានទីតាំងស្ថិតនៅក្នុងខេត្តចំនួន១៨ ដែលមានផ្ទៃដីសរុប១,៥៩លានហិកតា¹³។ យោងតាមរបាយការណ៍ការសែតផ្ទៃដីសម្បទានដីសេដ្ឋកិច្ចទំហំចំនួន១.៩៣៤.៨៩៦ ហិកតាបានផ្តល់ឱ្យក្រុមហ៊ុនចំនួន ២៣០ ដែល ១២២ក្រុមហ៊ុនទទួលបានអាជ្ញាប័ណ្ណពីក្រសួងកសិកម្ម រុក្ខាប្រមាញ់ និងនេសាទ ដែលមានផ្ទៃដីវិនិយោគ ១.៣១៦.៣៩៦ហិកតា ខណៈដែល១១៣ក្រុមហ៊ុនទទួលបានអាជ្ញាប័ណ្ណពីក្រសួងបរិស្ថាន ប៉ុន្តែ២៣ក្រុមហ៊ុនបានដកអាជ្ញាប័ណ្ណបន្ទាប់ពីបរាជ័យក្នុងការអនុវត្តកិច្ចព្រមព្រៀងវិនិយោគ¹⁴។

តារាង៦.១៖សម្បទានដីសេដ្ឋកិច្ចដែលផ្តល់ដោយក្រសួងកសិកម្ម រុក្ខាប្រមាញ់ និងនេសាទ តាំងពីឆ្នាំ១៩៩៦ ដល់២០១២ (ទិន្នន័យផ្សេងៗពីឆ្នាំ២០១៣ដល់២០១៧ មិនអាចរកបាន)

ឆ្នាំ	ចំនួនសម្បទានដីសេដ្ឋកិច្ចផ្តល់ដោយក្រសួងកសិកម្ម	ទំហំផ្ទៃដី (ហិ.ត)
1996-1999	7	44,124
2000-2001	6	408,404
2004	2	6,100
2005	8	67,580
2006	16	136,360
2007	05	32,185
2008	15	99,968
2009	16	117,785
2010	15	117,785
2011	24	185,576
2012	04	16,607
សរុប	118	1,181,523

ប្រភព: អង្គការ Forest Trend, ២០១៥

¹² សម្បទានដីសេដ្ឋកិច្ចក្នុងរបាយការណ៍ កសក មាន២២៩ ស្ថិតនៅក្រោមការគ្រប់គ្រង

¹³ សន្ទរកថារបស់ ឯកឧត្តម រ៉េង សាខុន កំឡុងពេលជួបជាមួយក្រុមហ៊ុនសម្បទានដីសេដ្ឋកិច្ច ថ្ងៃទី២១ ខែកក្កដា ឆ្នាំ២០១៦

¹⁴ ការសែតAgency Kumpuchea Press ថ្ងៃទី៣០ ខែកញ្ញា ឆ្នាំ២០១៥: <http://www.akp.gov.kh/?p=69494>

របាយការណ៍វាយតម្លៃស្ថានភាពនិរាសករណ៍សម្បទានដីសេដ្ឋកិច្ច៖ ករណីសិក្សាពីខេត្តភាគឧត្តរនៃប្រទេសកម្ពុជា

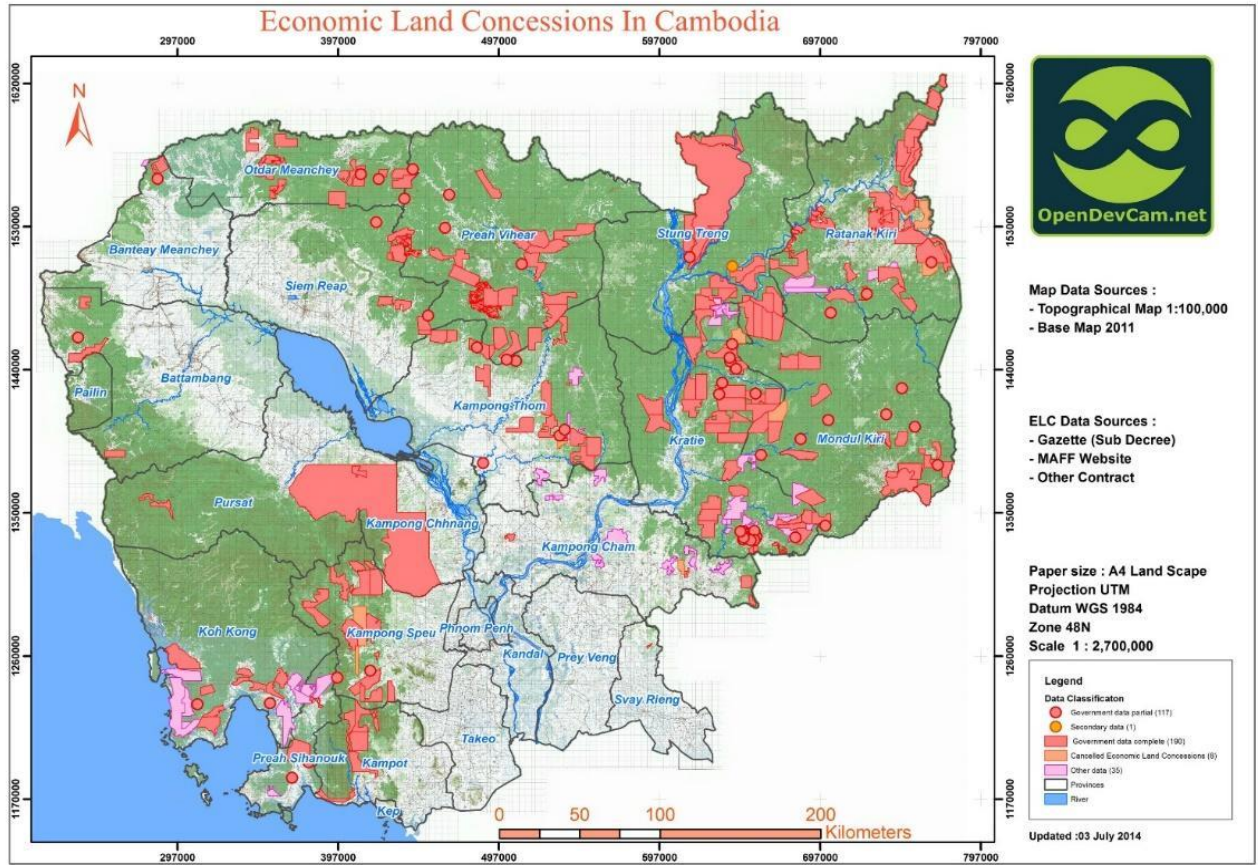

រូបភាព១.១ ផែនទីសម្បទានដីសេដ្ឋកិច្ចក្នុងប្រទេសកម្ពុជា ដោយផ្អែកតាមទិន្នន័យអង្គការទិន្នន័យអភិវឌ្ឍន៍
 ប្រភព: ODC, <https://opendevelopmentcambodia.net/profiles/economic-land-concessions/> download on 12 Dec 2016.

បន្ទាប់ពីក្រុមអ្នកស្រាវជ្រាវផ្ទៀងផ្ទាត់ជាមួយប្រភពទិន្នន័យដែលអាចទុកចិត្តបានក្នុងឆ្នាំ២០១៧ រួមមាន ទិន្នន័យសម្បទានដីសេដ្ឋកិច្ចក៏ដូចជាអង្គការសង្គមស៊ីវិល និងទិន្នន័យពីស្ថាប័នរដ្ឋាភិបាល ពិសេសស្ថាប័នរដ្ឋាភិបាលថ្នាក់ ក្រោមជាតិរបស់ក្រសួងកសិកម្ម និងក្រសួងបរិស្ថាន ចំនួនដីសម្បទានសេដ្ឋកិច្ចដែលស្ថិតនៅក្រោមសមត្ថកិច្ចក្រសួង កសិកម្ម រុក្ខាប្រមាញ់ និងនេសាទ និងក្រសួងបរិស្ថានមានចំនួនរវាង ២២៩-២៣០ក្រុមហ៊ុន(មានទំហំផ្ទៃដី១,៥៩លាន ហិកតា)ទូទាំងប្រទេសកម្ពុជា ស្របពេលដែលទិន្នន័យពីអង្គការសង្គមស៊ីវិលអះអាងថាមានចំនួន២៥៧ ក្រុមហ៊ុន ដែល មានទំហំផ្ទៃដី១,៨លានហិកតា)។ ខែមេសា ឆ្នាំ២០១៦ អតីតរដ្ឋមន្ត្រីក្រសួងកសិកម្ម ឯកឧត្តម អ៊ុក វ៉ាប៊ុន បានលើកឡើង ថា ទំហំផ្ទៃដីសរុបនៃសម្បទានដីសេដ្ឋកិច្ចសរុប១,៤លានហិកតា ដែលមានទីតាំងស្ថិតនៅក្នុងខេត្តចំនួន១៨ ហើយមាន ក្រុមហ៊ុនទទួលបានដីសម្បទានសរុប១៧៣ ក្រុមហ៊ុន។ ការវែសតក្នុងស្រុកបានរាយការណ៍ថា ក្រសួងកសិកម្ម រុក្ខា ប្រមាញ់ និងនេសាទប្រមូលចំណូលរដ្ឋបាន៥លានដុល្លារអាមេរិចក្នុងមួយឆ្នាំពីសម្បទានដីសេដ្ឋកិច្ចនៅក្នុងឆ្នាំ២០១៥¹⁵

¹⁵ <http://www.akp.gov.kh/?p=79287>, 14 April 2016

របាយការណ៍វាយតម្លៃស្ថានភាពនិរាសករណ៍សម្បទានដីសេដ្ឋកិច្ច៖ ករណីសិក្សាពីខេត្តកាតឧត្តរនៃប្រទេសកម្ពុជា

៦.២.២ ស្ថានភាពសម្បទានដីសេដ្ឋកិច្ចស្ថិតនៅក្រោមសមត្ថកិច្ចក្រសួងបរិស្ថាន

កំឡុងពេលសម្ភោធអាការថ្មីក្រសួងបរិស្ថានឈ្មោះ “បរតកតេជោ” កាលពីថ្ងៃទី២៥ ខែកុម្ភៈ ឆ្នាំ២០១៦ ឯកឧត្តមសាយ សំអាល់ រដ្ឋមន្ត្រីបរិស្ថានបានរាយការណ៍ក្នុងសន្ទនាស្តីអំពីស្ថានភាពមានក្រុមហ៊ុនសម្បទានដីសេដ្ឋកិច្ចសរុប១១៣ ក្រុមហ៊ុន (ទំហំផ្ទៃដីសរុប៦៤៦.២៩៦,៧៥ហិកតា) ស្ថិតនៅក្រោមដែនសមត្ថកិច្ចក្រសួងបរិស្ថានកំពុងត្រួតពិនិត្យ វាស់វែង និងវាយតម្លៃ។ យោងលើរបាយការណ៍វឌ្ឍនភាពក្រសួងបរិស្ថាន(កញ្ញា ២០១៣ ដល់ មេសា ២០១៥) បង្ហាញថា ក្រុមហ៊ុនដែលទទួលបានសម្បទានដីសេដ្ឋកិច្ចចំនួន៣២ ក្នុងចំណោម១១៣ក្រុមហ៊ុនបានដាក់ជូន ទៅគណៈកម្មាធិការអន្តរក្រសួងដើម្បីត្រួតពិនិត្យ និងដាក់ជូនទៅនាយករដ្ឋមន្ត្រីដើម្បីសម្រេច។

៦.៣ និរាសករណ៍សម្បទានដីសេដ្ឋកិច្ច និងកាត់បន្ថយទំហំផ្ទៃដីស្ថិតនៅក្រោមក្រសួងបរិស្ថាន

យោងរបាយការណ៍របស់ក្រសួងបរិស្ថានឆ្នាំ២០១៥ មានក្រុមហ៊ុនសម្បទាន២៣(សរុបទំហំផ្ទៃដី៩០.៦៨២ហិកតា) ស្ថិតនៅក្រោមក្រសួងបរិស្ថានត្រូវបាននិរាសករណ៍ដោយរាជរដ្ឋាភិបាលនិង០៣ក្រុមហ៊ុន(ទំហំផ្ទៃដី២៥.៨៥៥ហិកតា) បានប្រគល់ដីដោយស្ម័គ្រចិត្តទៅរដ្ឋាភិបាលវិញ ហើយក្រុមហ៊ុនសម្បទានចំនួន០២ (ទំហំផ្ទៃដី ១០.៣៨៩ហិកតា)បានកាត់បន្ថយទំហំផ្ទៃដីដោយរដ្ឋាភិបាល(ទៅ២៣៥ហិកតា) និងក្រុមហ៊ុនសម្បទាន០៤ទៀត បានកំណត់ពេលវេលារយៈពេល ០៦ខែទៅ០១ឆ្នាំដើម្បីបន្តនីតិវិធីក្រោមការតាមដានយ៉ាងតឹងរ៉ឹងពីក្រសួងបរិស្ថាន¹⁶។

ការនិរាសករណ៍ក្រុមហ៊ុនសម្បទានដីសេដ្ឋកិច្ចនេះបានស្ថាប័នដោយសាធារណៈជន អង្គការសង្គមស៊ីវិល ស្ថាប័នសិក្សាធិការ សហគមន៍ជាតិ និងអន្តរជាតិ ពិសេសសហគមន៍អឺរ៉ុប។ រដ្ឋមន្ត្រីក្រសួងបរិស្ថានបានអះអាងថា “ ការនិរាសករណ៍សម្បទានដីសេដ្ឋកិច្ចទាំងនេះបានគាំទ្រដល់សម្បទានិកដើម្បីបញ្ចៀសនូវទំនាស់ដីធ្លីជាមួយប្រជាពលរដ្ឋកម្ពុជា។ យើងក៏ពិនិត្យមើលផងដែរនូវក្រុមខណ្ឌច្បាប់ និងអាណត្តិរបស់ក្រសួងបរិស្ថានមុនពេលនិរាសករណ៍”។ រដ្ឋមន្ត្រីបរិស្ថានបានលើកឡើងថា “ដីសម្បទានដែលបាននិរាសករណ៍គឺជាដីតំបន់សេដ្ឋកិច្ចពិសេស តំបន់ទេសចរណ៍ និងតំបន់អភិរក្ស ព្រៃកាងកាង ដែលមានទីតាំងស្ថិតនៅ កំពង់ស្ពឺ ព្រះសីហនុ កោះកុង ព្រះវិហារ កំពង់ធំ មណ្ឌលគីរី រតនៈគីរី ឧត្តរមានជ័យ បាត់ដំបង សៀមរាប ក្រចេះ និងបន្ទាយមានជ័យ។ លើសពីនេះទៅទៀត មូលហេតុដែលឈានដល់ការនិរាសករណ៍ក្រុមហ៊ុនសម្បទានសេដ្ឋកិច្ចទាំងនេះដោយសារតែ ការពន្យារពេលអភិវឌ្ឍន៍ មិនមានភាពសកម្មក្នុងការវិនិយោគ និងហេតុផលផ្សេងៗទៀត ដូចជាការកាន់កាប់ដីត្រួតស៊ីគ្នាលើការកាន់កាប់របស់សហគមន៍ជាដើម”។

តារាង៦.២ និរាសករណ៍សម្បទានដីសេដ្ឋកិច្ចនិងការប្រគល់ដីដោយស្ម័គ្រចិត្តទៅរដ្ឋាភិបាលក្រោមក្រសួងបរិស្ថានឆ្នាំ២០១៥

លរ	ឈ្មោះក្រុមហ៊ុនសម្បទានដីសេដ្ឋកិច្ច	ទំហំផ្ទៃដី (ហ.ត)	ទីតាំងសម្បទានដីសេដ្ឋកិច្ច		កំណត់សម្គាល់
			ទីតាំង	ខេត្ត	
1.	ក្រុមហ៊ុន BSC IMPORT EXPORT Co., LTD	4,557	ដែនជម្រកសត្វព្រៃរនៀនជូនសំ	បាត់ដំបង	អនុក្រឹត្យ ៣០៤, ២៨ វិច្ឆិកា ២០១៤

¹⁶ H.E Say Sam Al ‘speech during inauguration of new MoE building on 25 Feb 2016. Progress report of general directorate of local community 2016. <http://www.phnompenhpost.com/national/minister-says-23-elcs-nixed>

របាយការណ៍វាយតម្លៃស្ថានភាពនិរាសករណ៍សម្បទានដីសេដ្ឋកិច្ច៖ ករណីសិក្សាពីខេត្តភាគឧត្តរនៃប្រទេសកម្ពុជា

លរ	ឈ្មោះក្រុមហ៊ុនសម្បទានដីសេដ្ឋកិច្ច	ទំហំផ្ទៃដី (ហិ.ត)	ទីតាំងសម្បទានដីសេដ្ឋកិច្ច		កំណត់សម្គាល់
			ទីតាំង	ខេត្ត	
2.	ក្រុមហ៊ុន NEW COSMOS DEVELOPMENT (CAMBODIA), Co., LTD	900	ដែនជម្រកសត្វព្រៃភ្នំឱវ៉ាល់	កំពង់ស្ពឺ	អនុក្រឹត្យ ៣០៤, ២៨ វិច្ឆិកា ២០១៤
3.	ក្រុមហ៊ុន JIAN KING (CAMBODIA) INTERNATIONAL INVESTMENT Co., LTD	8,568	ឧទ្យានជាតិគីរីវិម្ស	កំពង់ស្ពឺ	អនុក្រឹត្យ ៣០៤, ២៨ វិច្ឆិកា ២០១៤
4.	ក្រុមហ៊ុន SUON VATANAK Co., LTD	585	ឧទ្យានជាតិព្រះមុនីវង្ស (បូកគោ) និង ឧទ្យានជាតិគីរីវិម្ស	កំពង់ស្ពឺ និង ព្រះសីហនុ	អនុក្រឹត្យលេខ ២៧០, ០៩ តុលា ២០១៤
5.	ក្រុមហ៊ុន ចាន់ វត្ត	63	ស្រុកដូនពេញ	កោះកុង	អនុក្រឹត្យលេខ ២៧០, ០៩ តុលា ២០១៤
6.	ក្រុមហ៊ុនកសិកម្មខ្មែរអង្ករ លីមីតធីត	9,160	ដែនជម្រកសត្វព្រៃភ្នំព្រិច	មណ្ឌលគីរី	អនុក្រឹត្យលេខ ៣០៤, ២៨ វិច្ឆិកា ២០១៤
7.	ក្រុមហ៊ុន LKL CONSTRUCITON Co., LTD	5,559	ដែនជម្រកសត្វព្រៃភ្នំណាមលៀ	មណ្ឌលគីរី	អនុក្រឹត្យលេខ ៣០៤, ២៨ វិច្ឆិកា ២០១៤
8.	ក្រុមហ៊ុន RITHY KIRI SEIMA COMPANY	5,000	ដែនជម្រកសត្វព្រៃស្នួល	មណ្ឌលគីរី	អនុក្រឹត្យលេខ ៣០៤, ២៨ វិច្ឆិកា ២០១៤
9.	ក្រុមហ៊ុន VIMEAN SEILA Co., LTD	987	ឧទ្យានជាតិរាម	ព្រះសីហនុ	អនុក្រឹត្យលេខ ២៧០, ០៩ តុលា ២០១៤
10.	ក្រុមហ៊ុន SREY PAGNHA DEVELOPMETN Co., LTD	588	ដែនជម្រកសត្វព្រៃបឹងពែ	ព្រះវិហារ និង កំពង់ធំ	អនុក្រឹត្យលេខ ៣០៤, ២៨ វិច្ឆិកា ២០១៤
11.	ក្រុមហ៊ុន KHUNSHEA	8,200	ដែនជម្រកសត្វ	ឧត្តរមានជ័យ	អនុក្រឹត្យលេខ

លរ	ឈ្មោះក្រុមហ៊ុនសម្បទានដីសេដ្ឋកិច្ច	ទំហំផ្ទៃដី (ហិ.ត)	ទីតាំងសម្បទានដីសេដ្ឋកិច្ច		កំណត់សម្គាល់
			ទីតាំង	ខេត្ត	
	IMPORT EXPORT Co., LTD		ព្រៃគូលែន-ព្រហ្មទេព		៧៨ អនក្រ .បក
12.	ក្រុមហ៊ុន Blue Metro Co., LTD	350	ទេសចរណ៍ធម្មជាតិរាម	ព្រះសីហនុ	
13.	ក្រុមហ៊ុន ហេង ប៊ុណ្ណាត	963	ទេសចរណ៍ធម្មជាតិរាម	ព្រះសីហនុ	
14.	ក្រុមហ៊ុន Sean Heng Investment Company	988	អេកូទេសចរណ៍រាម	ព្រះសីហនុ	
15.	ក្រុមហ៊ុន Sean Heng Investment Company	350	អេកូទេសចរណ៍រាម	ព្រះសីហនុ	
16.	ក្រុមហ៊ុន Paradise Investment Co., LTD	9,137	បូទុំសាគរ	កោះកុង	
17.	ក្រុមហ៊ុន Sam Nang Sambou	1,783	បន្ទាយឆ្មារ	បន្ទាយមានជ័យ	
18.	ក្រុមហ៊ុន FU SHENG HAI Co., LTD	7,079	វីរៈជ័យ	រតនៈគីរី	
19.	ក្រុមហ៊ុន JING ZHONG TAIN Co., Ltd	9,936	វីរៈជ័យ	រតនៈគីរី	
20.	ក្រុមហ៊ុន Investment and Development Dai Nam (Cambodia) JSC Ltd	8,685	ដែនជម្រកសត្វព្រៃភ្នំព្រិច	មណ្ឌលគីរី	
21.	ក្រុមហ៊ុន Do Well Plus Co Ltd	3,110	ដែនជម្រកសត្វព្រៃភ្នំព្រិច	មណ្ឌលគីរី	
22.	ក្រុមហ៊ុន BVB Cambodia Agriculture Development Co., Ltd	3,134	ភ្នំគូលែន	សៀមរាប	
23.	ក្រុមហ៊ុន Yee Jia Tourism Development Cambodia Company	1000	ស្រុកឱរ៉ាល់	កំពង់ស្ពឺ	

របាយការណ៍វាយតម្លៃស្ថានភាពនិរាសករណ៍សម្បទានដីសេដ្ឋកិច្ច៖ ករណីសិក្សាពីខេត្តភាគឧត្តរនៃប្រទេសកម្ពុជា

លរ	ឈ្មោះក្រុមហ៊ុនសម្បទានដីសេដ្ឋកិច្ច	ទំហំផ្ទៃដី (ហិ.ត)	ទីតាំងសម្បទានដីសេដ្ឋកិច្ច		កំណត់សម្គាល់
			ទីតាំង	ខេត្ត	
ក្រុមហ៊ុនសម្បទានចំនួន០៣ ដែលប្រគល់ដីមករាជរដ្ឋាភិបាលកម្ពុជា					
24	ក្រុមហ៊ុន Try Pheap Import Export	9,079	វិះជ័យ	រតនៈគីរី	
25	ក្រុមហ៊ុន MDS THMORDA S.E.Z Co., Ltd	9,146	វិះជ័យ	រតនៈគីរី	
26	ក្រុមហ៊ុន Future Environment	1000	ស្រុកឱរ៉ាល់	កំពង់ស្ពឺ	

ប្រភព: ក្រសួងបរិស្ថាន២០១៥

តារាង៦.៣៖ សម្បទានដីសេដ្ឋកិច្ចកាត់បន្ថយទំហំផ្ទៃដីចំនួន០២និងក្រុមហ៊ុន០៤ដែលទុកឱសានវាទក្រោមក្រសួងបរិស្ថាន

លរ	ឈ្មោះក្រុមហ៊ុនសម្បទានដីសេដ្ឋកិច្ច	ទំហំផ្ទៃដី (ហិ.ត)	ទីតាំងសម្បទានដីសេដ្ឋកិច្ច		កំណត់សម្គាល់
			ទីតាំង	ខេត្ត	
ក្រុមហ៊ុនសម្បទានដីសេដ្ឋកិច្ចចំនួន០២ដែលកាត់បន្ថយទំហំផ្ទៃដី					
1.	ក្រុមហ៊ុន Kirirom Eco Tourism Investment	609	ទេសចរណ៍ធម្មជាតិគីរីវ័រម្យ	កំពង់ស្ពឺ	កាត់បន្ថយមក ២០ ហិ.ត
2.	ក្រុមហ៊ុន TTY Agriculture Plant Development and Imex Co., Ltd	9780	ដែនជម្រកសត្វព្រៃស្ទួល	ក្រចេះ	កាត់បន្ថយទំហំមក ២១៥ហិ.ត
ក្រុមហ៊ុនសម្បទានដីសេដ្ឋកិច្ចចំនួន០៤ដែលផ្តល់ឱសានវាទ០៦ខែ ទៅ១ឆ្នាំ ដោយការតាមដានតឹងរឹងពីក្រសួងបរិស្ថាន					
1	ក្រុមហ៊ុន EVERGREEN SUCCESS AND ASIA RESORT DEVELOPMENT CO., Ltd	1,480	ឧទ្យានជាតិរាម	ព្រះសីហនុ	ទុកពេល០៦ខែ ដើម្បីកែសម្រួលផែនការមេ
2	ក្រុមហ៊ុន Royal Group Co., Ltd	1,408	ឧទ្យានជាតិរាម	ព្រះសីហនុ	ទុកពេល០៦ខែ ដើម្បីកែសម្រួលផែនការមេ
3	ក្រុមហ៊ុន Jing Zhong Ri Co., Ltd	9,224	លំផាត់	រតនៈគីរី	រយៈពេល១២ខែ ចុះកិច្ចព្រមព្រៀង
4	ក្រុមហ៊ុន Cambodia Blue Heven Limited	9,129	គូរលន	ព្រះវិហារ	អនុញ្ញាតឱ្យចុះកិច្ចព្រមព្រៀងលើដីដែលនៅសល់

ប្រភព: ក្រសួងបរិស្ថាន២០១៥

របាយការណ៍វាយតម្លៃស្ថានភាពនិងសករណ៍សម្បទានដីសេដ្ឋកិច្ច៖ ករណីសិក្សាពីខេត្តភាគឧត្តរនៃប្រទេសកម្ពុជា

៦.៤ បច្ចុប្បន្នភាពតំបន់ការពារប្រទេសកម្ពុជាក្រោមដែនសមត្ថកិច្ចក្រសួងបរិស្ថាន

ចន្លោះឆ្នាំ១៩៩៣-១៩៩៩ មានតំបន់ការពារធម្មជាតិចំនួន២៣ ដោយបញ្ចូលនូវតំបន់វាមសា (ផ្ទៃដី៣.១៩៤.៧៩៦ហិកតា) ដែលស្មើនឹង១៧%ទូទាំងប្រទេសកម្ពុជា) បង្កើតដោយព្រះរាជក្រឹត្យ ក្រោមសមត្ថកិច្ចក្រសួងបរិស្ថាន។ បន្ទាប់ពីកំណែទម្រង់ស៊ីជម្រៅរបស់រាជរដ្ឋាភិបាលក្នុងវិស័យបរិស្ថាននិងធនធានធម្មជាតិ តំបន់ការពារធម្មជាតិចំនួន០៨ត្រូវបានបង្កើតឡើងបន្ថែមតាមសំណើរបស់ក្រសួងបរិស្ថាន។ អនុលោមតាមការផ្ទេរសមត្ថកិច្ច តំបន់ការពារ និងអភិរក្សព្រៃឈើចំនួន ១៣ ក្រោមក្រសួងកសិកម្ម រុក្ខាប្រមាញ់ និងនេសាទ ត្រូវបានផ្ទេរទៅក្រសួងបរិស្ថានដោយចាប់អនុវត្តពីឆ្នាំ២០១៦ ដែលមានផ្ទៃដីសរុប២.៧១០.០៨៧ហិកតា។ បច្ចុប្បន្ននេះ ប្រទេសកម្ពុជាមានតំបន់ការពារធម្មជាតិចំនួន៤៥កន្លែងដែលមានទំហំ៥៩០៤៨៨៣ហិកតា ស្មើនឹង៣២%នៃផ្ទៃដីប្រទេសកម្ពុជា¹⁷។

៦.៤.១ សម្បទានដីសេដ្ឋកិច្ចស្ថិតនៅក្នុងតំបន់ការពារធម្មជាតិក្រោមសមត្ថកិច្ចក្រសួងបរិស្ថាន

ក្រសួងបរិស្ថានត្រូវបានសាធារណៈជន និងអ្នកសិក្សាស្រាវជ្រាវទទួលស្គាល់ថាបានផ្តល់សម្បទានដីសេដ្ឋកិច្ចនៅក្នុងតំបន់ការពារធម្មជាតិ។ បញ្ជីក្រុមហ៊ុនសម្បទានដីសេដ្ឋកិច្ចចំនួន៧៣ ដែលស្ថិតនៅក្រោមក្រសួងបរិស្ថានបានបង្ហាញនៅក្នុងឧបសម្ព័ន្ធនៃអនុក្រឹត្យលេខ៦៩ ស្តីពីការផ្ទេរដែនសមត្ថកិច្ចគ្រប់គ្រងរវាងក្រសួងកសិកម្ម រុក្ខាប្រមាញ់ និងនេសាទនិងក្រសួងបរិស្ថានក្នុងឆ្នាំ២០១៦។ យោងលើរបាយការណ៍វិភាគរបស់អង្គការ Forest Trends អន្តរជាតិ(២០១១) បញ្ជាក់ថា មានក្រុមហ៊ុនសម្បទានដីសេដ្ឋកិច្ចចំនួន១០៩ ត្រូវបានផ្តល់ឱ្យនៅក្នុងតំបន់ការពារធម្មជាតិចំនួន១៦ ក្នុងចំណោម ២៣ ដែលបានបង្កើតឡើងនៅឆ្នាំ១៩៩៣ ដោយព្រះរាជក្រឹត្យ។

បើទោះបីជាអាជ្ញាភិបាលបានផ្ទេររាល់សម្បទានដីសេដ្ឋកិច្ចទាំងអស់ទៅក្រសួងកសិកម្ម រុក្ខាប្រមាញ់ និងនេសាទតែនៅមានក្រុមហ៊ុនវិនិយោគមួយចំនួន(ផ្ដោតសំខាន់លើទេសចរណ៍ធម្មជាតិ សណ្ឋាគារ និងវិស័យ) នៅតែស្ថិតក្រោមដែនសមត្ថកិច្ចក្រសួងបរិស្ថាន។ ផ្អែកលើរបាយការណ៍វឌ្ឍនភាពក្រសួងបរិស្ថានខែធ្នូ ឆ្នាំ២០១៦ បានបញ្ជាក់ឱ្យឃើញថាក្រសួងបរិស្ថាននៅតែបន្តគ្រប់គ្រងក្រុមហ៊ុនចំនួន១៥ (ផ្ទៃដី៨៩.២៥២,៧៨ហិកតា)ក្នុងខេត្តចំនួន០៥(កំពង់ស្ពឺ កោះកុង ព្រះសីហនុ ពោធិ៍សាត់ និងឧត្តរមានជ័យ) ដែលមានទីតាំងស្ថិតនៅក្នុងតំបន់ការពារធម្មជាតិ។ ខាងក្រោមនេះគឺជាបញ្ជីដែលបានធ្វើបច្ចុប្បន្នភាពនៃក្រុមហ៊ុនសម្បទានដែលស្ថិតនៅក្រោមក្រសួងបរិស្ថានបន្ទាប់ពីផ្ទេរទៅក្រសួងកសិកម្ម រុក្ខាប្រមាញ់ និងនេសាទ។

តារាង៦.៤៖ បច្ចុប្បន្នភាពក្រុមហ៊ុនសម្បទានចំនួន១៥ ក្រោមសមត្ថកិច្ចក្រសួងបរិស្ថាន ២០១៦

លរ	ក្រុមហ៊ុនវិនិយោគ	ទំហំផ្ទៃដី (ហ.ត)	ទីតាំង	ស្ថានភាពកិច្ច ព្រមព្រៀង	ស្ថានភាពផែនការមេ
1	ក្រុមហ៊ុន Sok Kong Import-Export Co.,Ltd	2,200	គីរីវិម្ស កំពង់ស្ពឺ	រួចរាល់	ក្រុមប្រឹក្សាអភិវឌ្ឍន៍ កម្ពុជាបានអនុម័ត

¹⁷ <http://moe.gov.kh/> download on 26 December 2016 and MoE Mapping on protected area 2016
របាយការណ៍វាយតម្លៃស្ថានភាពនិរាសករណ៍សម្បទានដីសេដ្ឋកិច្ច៖ ករណីសិក្សាពីខេត្តកាតឧត្តរនៃប្រទេសកម្ពុជា

លរ	ក្រុមហ៊ុនវិនិយោគ	ទំហំផ្ទៃដី (ហ.ត)	ទីតាំង	ស្ថានភាពកិច្ច ព្រមព្រៀង	ស្ថានភាពផែនការមេ
2	ក្រុមហ៊ុន JW Cambodia Eco Holidays	5,000	បូទុមសាគរ កោះកុង	កំពុងបន្ត	កំពុងបន្ត
3	ក្រុមហ៊ុន A2A Town (Cambodia) Co.,Ltd	2,000	គីរីវង្ស កំពង់ស្ពឺ	រួចរាល់	ពិនិត្យ និងអនុម័ត ដោយក្រសួងបរិស្ថាន
4	ក្រុមហ៊ុន A2A Town (Cambodia) Co.,Ltd	7,668	គីរីវង្ស, កំពង់ស្ពឺ- ព្រះសីហនុ	កំពុងបន្ត	ពិនិត្យ និងអនុម័ត ដោយក្រសួងបរិស្ថាន
5	ក្រុមហ៊ុន Kirirom Eco Tourism Investment	20	គីរីវង្ស កំពង់ស្ពឺ	មិនទាន់	មិនទាន់រៀបចំ
6	ក្រុមហ៊ុន EVERGREEN SUCCESS AND ASIA RESORT DEVELOPMENT Co.,LTD	1,480	រាម ព្រះសីហនុ	រួចរាល់	ក្រុមប្រឹក្សាអភិវឌ្ឍន៍ កម្ពុជាកំពុងពិនិត្យ មើលផែនការមេ
7	ក្រុមហ៊ុន ROYAL GROUP Co., Ltd	1,408	រាម ព្រះសីហនុ	រួចរាល់	ដាក់ជូនក្រសួង បរិស្ថានដើម្បីពិនិត្យ
8	ក្រុមហ៊ុន SINOMEXIM Investment Co., Ltd	4,280	បូទុមសាគរ កោះកុង	រួចរាល់	កំពុងបន្ត
9	ក្រុមហ៊ុន UNION DEVELOPMENT GROUP CO., LTD	36,000	បូទុមសាគរ កោះកុង	រួចរាល់	CDC អនុម័ត
10	ក្រុមហ៊ុន Yeejia Development Company Ltd	3,300	រាម, ព្រះសីហនុ	រួចរាល់	CDCកំពុងពិនិត្យ
11	ក្រុមហ៊ុន Sokha Hotel	18,987	បូកគោ កំពត-សីហនុ	រួចរាល់	CDC អនុម័ត
12	ក្រុមហ៊ុន Yun Khean Mineral (Cambodia)	290	បូកគោ (សីហនុ)	រួចរាល់	មិនទាន់

លរ	ក្រុមហ៊ុនវិនិយោគ	ទំហំផ្ទៃដី (ហ.ត)	ទីតាំង	ស្ថានភាពកិច្ច ព្រមព្រៀង	ស្ថានភាពផែនការមេ
13	ក្រុមហ៊ុន MDS Thmor Dar (Special Economic	2,265	សំកុស ពោធិសាត់	មិនទាន់	មិនទាន់
14	ក្រុមហ៊ុន Cam-Ag Import	4,350	ភ្នំលែនភ្នំទេព ឧត្តរ មានជ័យ	មិនទាន់	កំពុងបន្ត
15	ក្រុមហ៊ុន Heng Huot Import Export and Transport	4.78	គីរីវង្ស កំពង់ស្ពឺ	ចុះកិច្ចព្រម ព្រៀងបរិស្ថាន	កំពុងបន្ត
សរុបផ្ទៃដីសម្បទានក្រោមក្រសួងបរិស្ថាន		89,252.78			

ប្រភព: របាយការណ៍វឌ្ឍនភាពក្រសួងបរិស្ថាន (២២ ធ្នូ ២០១៦)

៦.៥ នីតិវិធីសម្បទានដីសេដ្ឋកិច្ចក្រោមដៃសមត្ថកិច្ចក្រសួងកសិកម្ម រុក្ខាប្រមាញ់ និងនេសាទ

ផ្អែកលើការពិភាក្សាជាមួយមន្ត្រីរាជរដ្ឋាភិបាលនិងសម្ភាសអ្នកផ្តល់ព័ត៌មានសំខាន់របស់រាជរដ្ឋាភិបាលលើហេតុផលដែលនាំឱ្យនិវាសករណ៍សម្បទានដីសេដ្ឋកិច្ច គឺដោយសារតែក្រុមហ៊ុនទាំងនោះមិនគោរពច្បាប់របស់ប្រទេសកម្ពុជា ចូលរួមចំណែកកាប់ឈើខុសច្បាប់ មិនអនុវត្តតាមកិច្ចព្រមព្រៀងនិងផែនការមេ ទំនាស់ដីធ្លី មិនមានធន្នៈក្នុងការអភិវឌ្ឍដីមិនមានដីជាតិ ប្រគល់ដីជូនរដ្ឋ ជាដើម ។ល។ ខាងក្រោមនេះគឺជាបញ្ជីនៃសម្បទានដីសេដ្ឋកិច្ចដែលបាននិវាសករណ៍ដោយទីស្តីការគណៈរដ្ឋមន្ត្រី។

តារាង៦.៥ បច្ចុប្បន្នភាពបញ្ជីសម្បទានដីសេដ្ឋកិច្ចនិវាសករណ៍ក្រោមដៃសមត្ថកិច្ចក្រសួងកសិកម្ម រុក្ខាប្រមាញ់ និងនេសាទ

លរ	ឈ្មោះសម្បទានដីដែលបាននិវាសករណ៍	ទំហំដី (ហត)	ទីតាំងដីសម្បទាន			ឯកសារច្បាប់
			ឃុំ	ស្រុក	ខេត្ត	
1.	ក្រុមហ៊ុន IPD instant protrading Co., Ltd.	987	ក្បាលដំរី	សំបូរ	ក្រចេះ	អនុក្រឹត្យ ៦៧៤, ១៨ ឧសភា ២០០៨
2.	ក្រុមហ៊ុន ស៊ី អាយ វី អភិវឌ្ឍន៍កសិ ឧស្សាហកម្ម	769	២ធ្នូ	ស្នួល	ក្រចេះ	អនុក្រឹត្យ ១៧១០, ៣០ វិច្ឆិកា ២០០៧

របាយការណ៍វាយតម្លៃស្ថានភាពនិវាសករណ៍សម្បទានដីសេដ្ឋកិច្ច៖ ករណីសិក្សាពីខេត្តភាគឧត្តរនៃប្រទេសកម្ពុជា

លរ	ឈ្មោះសម្បទានដីដែលបាននិរាសករណ៍	ទំហំដី (ហត)	ទីតាំងដីសម្បទាន			ឯកសារច្បាប់
			ឃុំ	ស្រុក	ខេត្ត	
3.	ក្រុមហ៊ុន Harmony Plantation Co.,Ltd	623	ចង្រ្កង	ចិត្របុរី	ក្រចេះ	លិខិតកសក, ២៧២១/២៧៧កសក. ៣០ ឧសភា ២០០៨
4.	ក្រុមហ៊ុន Huot Sambath Co., Ltd	6432	២ ធ្នូ	ស្នួល	ក្រចេះ	អនុក្រឹត្យ# ៤៦១, ១៨ មីនា ២០០៩, អនុក្រឹត្យ# ១២៨, ១៣ សីហា ២០០៩, អនុក្រឹត្យ # ១៨៨ , ៣០ តុលា ២០០៩
5.	ក្រុមហ៊ុន សុខ ហេង	7172		ស្រុកសេសាន	ស្ទឹងត្រែង	អនុក្រឹត្យ # ៤៣២, ២០ មេសា ២០១០ សជណ ៣៥, ០៩ មករា ២០១៥
6.	ក្រុមហ៊ុន UN INTER TRADING AND DEVELOPMENT GROUP	7000	ក្បាលរមាស	សេសាន	ស្ទឹងត្រែង	អនុក្រឹត្យ # ៩០០, ២២ មិថុនា ២០០៩

របាយការណ៍វាយតម្លៃស្ថានភាពនិរាសករណ៍សម្បទានដីសេដ្ឋកិច្ចករណីសិក្សាពីខេត្តភាគឧត្តរនៃប្រទេសកម្ពុជា

លរ	ឈ្មោះសម្បទានដីដែលបាននិកសករណ៍	ទំហំដី (ហិកត)	ទីតាំងដីសម្បទាន			ឯកសារច្បាប់
			ឃុំ	ស្រុក	ខេត្ត	
						សជណ# ៣៥, ០៩ មករា ១៥
7.	ក្រុមហ៊ុន Can and Sugar Welly Co.,Ltd	6594		សំរោង & ចុងកាល់	ឧត្តរមានជ័យ	អនុក្រឹត្យ# ១៤៧៥, ០៥ តុលា ២០០៧, អនុក្រឹត្យ# ៨៤,២១ មករា ២០០៨
8.	ក្រុមហ៊ុន ទន្លេស៊ីហ្គើរ	6618		សំរោង & ចុងកាល់	ឧត្តរមានជ័យ	អនុក្រឹត្យ# ១៤៧៥, ០៥ តុលា ២០០៧, អនុក្រឹត្យ# ៨៤,២១ មករា ២០០៨
9.	ក្រុមហ៊ុន Angkor Sugar Co.,Ltd	6523		សំរោង & ចុងកាល់	ឧត្តរមានជ័យ	អនុក្រឹត្យ# ១៤៧៥, ០៥ តុលា ២០០៧, អនុក្រឹត្យ# ៨៤,២១ មករា ២០០៨
10.	ក្រុមហ៊ុន ហេងហ៊ាប វិនិយោគ	7000		អូយ៉ាដាវ	រតនៈគីរី	អនុក្រឹត្យ# ១១៤៦, ២៥ កក្កដា ២០០៦;

របាយការណ៍វាយតម្លៃស្ថានភាពនិកសករណ៍សម្បទានដីសេដ្ឋកិច្ចករណីសិក្សាពីខេត្តភាគឧត្តរនៃប្រទេសកម្ពុជា

លរ	ឈ្មោះសម្បទានដីដែលបាននិរាសករណ៍	ទំហំដី (ហិកត)	ទីតាំងដីសម្បទាន			ឯកសារច្បាប់
			ឃុំ	ស្រុក	ខេត្ត	
						អនុក្រឹត្យ# ១៩៤, ២១ ក្រុម៖ ២០១២
11.	ក្រុមហ៊ុន RESEARCH MINING DEVELOPMENT	7,200	ក្បាលរមាស	សេសាន	ស្ទឹងត្រែង	អនុក្រឹត្យ # ៨៩៩, ២៧ មិថុនា ២០០៨ សជណ ៣៥, ០៩ មករា ២០១៥
សរុបទំហំផ្ទៃដីសម្បទាន		៦៤១១៨				

ប្រភព:ក្រុមអ្នកសិក្សាស្រាវជ្រាវពិនិត្យដោយផ្អែកលើសេចក្តីជូនដំណឹងរបស់ទីស្តីការគណៈរដ្ឋមន្ត្រី ២០១៥

៦.៦ បច្ចុប្បន្នភាពនៃការចុះពិនិត្យឆ្នាំ២០១៦

អនុលោមតាមអនុសាសន៍របស់ឯកឧត្តមរដ្ឋមន្ត្រីក្រសួងកសិកម្ម ចុះថ្ងៃទី១១ ខែឧសភា ឆ្នាំ២០១៦ នៅចុងឆ្នាំ ២០១៦ ក្រុមការងារបច្ចេកទេសវាយតម្លៃសម្បទានដីសេដ្ឋកិច្ចនៃក្រសួងកសិកម្ម រុក្ខាប្រមាញ់ និងនេសាទគួរតែចុះត្រួតពិនិត្យប្រចាំឆ្នាំ(២០១៥-២០១៦) ក្នុងខេត្តចំនួន១៨។ មានក្រុមហ៊ុនសម្បទានដីសេដ្ឋកិច្ចសរុប២២៩ត្រូវបានត្រួតពិនិត្យ វាស់វែង និងវាយតម្លៃឡើងវិញចំពោះការអនុវត្តរបស់ក្រុមហ៊ុនដោយផ្អែកលើកិច្ចព្រមព្រៀងនិងផែនការមេ។ គោលបំណងនៃការត្រួតពិនិត្យគឺដើម្បីឆ្លុះបញ្ចាំងនូវស្ថានភាពនៃការអនុវត្តផែនការមេរបស់ក្រុមហ៊ុនសម្បទានដីសេដ្ឋកិច្ច ដំណើរការចុះបញ្ជីដីរដ្ឋ ការអនុវត្តច្បាប់ ជម្លោះដីធ្លី វឌ្ឍនភាពដែលបានអនុវត្តដោយប្រៀបធៀបទិន្នន័យគោលឆ្នាំ២០១៤ បញ្ហាប្រឈម និងសំណូមពរ¹⁸។

ផ្អែកលើការសម្ភាសន៍ជាមួយមន្ត្រីរដ្ឋាភិបាលដែលបានចូលរួមក្នុងដំណើរការវាយតម្លៃសម្បទានដីសេដ្ឋកិច្ច ពួកគាត់បានលើកឡើងថា ដំណើរការអនុវត្តច្បាប់ដោយក្រុមហ៊ុនសម្បទានដីសេដ្ឋកិច្ចស្ថិតនៅក្រោមក្រសួងបរិស្ថាន ឧស្ម័ន ការអនុវត្តដោយក្រុមហ៊ុនដែលស្ថិតនៅក្រោមក្រសួងកសិកម្ម រុក្ខាប្រមាញ់ និងនេសាទ។ ជាឧទាហរណ៍ ក្រសួងកសិកម្ម រុក្ខាប្រមាញ់ និងនេសាទតម្រូវឱ្យក្រុមហ៊ុនសម្បទានដីសេដ្ឋកិច្ចទាំងអស់ដាក់លិខិតស្នើសុំការឈូសឆាយដី និងព្រៃជាមុនទៅក្រសួងកសិកម្ម។ បន្ទាប់មក ក្រសួងកសិកម្ម រុក្ខាប្រមាញ់ និងនេសាទត្រូវពិនិត្យមើលផែនការមេ របាយការណ៍វឌ្ឍនភាព ក្របខណ្ឌច្បាប់ និងកិច្ចព្រមព្រៀងមុនពេលចេញលិខិតអនុញ្ញាតជាផ្លូវការទៅក្រុមហ៊ុនសម្បទាន។

¹⁸ លទ្ធផលនៃការសម្ភាសន៍ជាមួយមន្ត្រីក្រុមការងារវាយតម្លៃសម្បទានដីសេដ្ឋកិច្ច ២០-៣០ ធ្នូ ២០១៦ ខេត្តព្រះវិហារ របាយការណ៍វាយតម្លៃស្ថានភាពនិរាសករណ៍សម្បទានដីសេដ្ឋកិច្ច៖ ករណីសិក្សាពីខេត្តភាគឧត្តរនៃប្រទេសកម្ពុជា

ទោះជាយ៉ាងនេះក្តី ក្រុមហ៊ុនសម្បទានមួយចំនួនដែលស្ថិតនៅក្រោមសមត្ថកិច្ចក្រសួងបរិស្ថាន ពិសេសក្រុមហ៊ុនវិនិយោគដោយជនបរទេសបានលើកឡើងថាពួកគេអនុវត្តតាមផែនការមេ និងកិច្ចព្រមព្រៀង ដូច្នោះពួកគេឈូសឆាយដី និងព្រៃក្នុងព្រំដីរបស់គេ រួចហើយដាក់លិខិតស្នើទៅក្រសួងបរិស្ថានតាមក្រោយដើម្បីសុំការឯកភាព។ ទោះជាយ៉ាងនេះក្តី ក្រុមហ៊ុនក្រោមក្រសួងបរិស្ថានមួយចំនួនក៏អនុវត្តតាមនីតិវិធីដែលក្រសួងកសិកម្មអនុវត្តដែរ។

៧.លទ្ធផលសំខាន់ៗ

ការសិក្សានៅទីវាលបានអនុវត្តនៅចន្លោះខែមករា ដល់ខែមេសា ឆ្នាំ២០១៧ ដើម្បីពិនិត្យមើលស្ថានភាពនៃ ករណីសិក្សាលើសម្បទានដីសេដ្ឋកិច្ចនៅក្នុងខេត្តចំនួនបួន។ សហគមន៍រងផលប៉ះពាល់ពីគម្រោងដីសម្បទានចំនួន ១០៣នាក់ត្រូវបានសម្ភាសន៍ និងពិភាក្សាលើការអនុវត្តសម្បទានដីសេដ្ឋកិច្ច ការគ្រប់គ្រងព្រៃឈើ សិទ្ធិដីធ្លី ទំនាស់ដីធ្លី និងទស្សនៈរបស់ពួកគាត់លើការនិរាសករណីសម្បទានដីសេដ្ឋកិច្ច។ យ៉ាងហោចណាស់មន្ត្រីរដ្ឋាភិបាលចំនួន៤៥នាក់ ដែលរួមបញ្ចូលទាំងអាជ្ញាធរដែនដី និងមេដឹកនាំសហគមន៍បានពិគ្រោះយោបល់ និងពិភាក្សាលើតួនាទី និងការទទួល ខុសត្រូវរបស់ពួកគាត់លើការគ្រប់គ្រងសម្បទានដីសេដ្ឋកិច្ចនៅក្រោមដែនសមត្ថកិច្ចរបស់ពួកគាត់ ជាពិសេសយន្តការ ដោះស្រាយលើដីធ្លី។ យ៉ាងហោចណាស់ករណីសិក្សាចំនួន០៤លើស្ថានភាពនៃការនិរាសករណីសម្បទានដីសេដ្ឋ កិច្ចត្រូវបានរៀបចំឡើងដើម្បីគាំទ្រលើលទ្ធផលនៃការសិក្សានេះ។ ការវិភាគស្ថិតិបានផ្តោតសំខាន់លើព័ត៌មានគុណភាព និងទិន្នន័យពីការងារទីវាល។

៧.១ ស្ថានភាពនៃការប្រើប្រាស់ដី និងទីតាំងដីដែលបានកាត់បន្ថយទំហំផ្ទៃដីនិងរាសករណីសម្បទានដីសេដ្ឋកិច្ច

៧.១.១ ស្ថានភាពនៃសម្បទានដីសេដ្ឋកិច្ចនៅក្នុងខេត្តរតនៈគីរី

ដី និងដីវិភាពរស់នៅរបស់ជនជាតិដើមភាគតិចនៅក្នុងខេត្តរតនៈគីរីបានទទួលរងនូវសម្ពាធពីការវិនិយោគកសិ ពាណិជ្ជកម្មរបស់ក្រុមហ៊ុនបរទេស កសិ-ឧស្សាហកម្ម សម្បទានដីសេដ្ឋកិច្ច និងការកាប់ឈើខុសច្បាប់។ ខេត្តរតនៈគីរីគឺ ជាខេត្តដែលសំបូរដោយដីកំអែក្នុងព័ណ៌ក្រហម ស្ទឹងទន្លេ ព្រៃឈើដ៏សំបូរបែប និងមានប្រជាពលរដ្ឋរស់នៅតិចតួច បានក្លាយទៅជាដែនដីសម្រាប់គម្រោងសំណើដាំដុះកសិ-ឧស្សាហកម្ម វារីអគ្គិសនីនិងសម្បទានដីសេដ្ឋកិច្ច។ ខេត្តរតនៈគីរី គ្របដណ្តប់ដោយផ្ទៃដី១,១៦លានហិកតាដែលបានបែងចែកជាតំបន់រក្សាស្រូវស្ថានចំនួនបួនសំខាន់ៗ រួមមានតំបន់ ខ្ពង់រាបកណ្តាល តំបន់ខ្ពង់រាប តំបន់ភ្នំ និងតំបន់ទំនាប។ ដោយយោងលើការសម្ភាសជាមួយសហគមន៍ជនជាតិដើម ដែលរងផលប៉ះពាល់ពីគម្រោងសម្បទាននៅឃុំ យ៉ាទុង ស្រុកអូយ៉ាដាវ បានអះអាងថា ក្រុមហ៊ុនសម្បទានដីសេដ្ឋកិច្ច មិនខ្វល់នឹងដីវិភាពរស់នៅរបស់ពួកគាត់និងមិនគោរពប្រពៃណីជនជាតិដើមនោះទេ។ សហគមន៍ដែលរងផលប៉ះពាល់ បានលើកឡើងថាក្រុមហ៊ុនបានលួសឆាយគ្មានសល់អ្វី សូម្បីតែអាហាររបស់ពួកគាត់ ហើយពុំបានពិគ្រោះយោបល់ ជាមួយពួកគាត់នោះទេ ខណៈដែលស្បៀងអាហារប្រចាំថ្ងៃរបស់គាត់ពឹងផ្អែកទាំងស្រុងលើព្រៃធម្មជាតិ។ សហគមន៍គាត់ មានការសោកស្តាយបំផុតដែលព្រៃស្រោងត្រូវបានបាត់បង់ទាំងស្រុងដោយសារក្រុមហ៊ុនវិនិយោគ។ ពួកគាត់ក៏បាន លើកឡើងថាក្រុមហ៊ុនមិនចង់វិនិយោគលើដីសម្បទានរបស់គេនោះទេតែពួកគេចង់កាប់ឈើយកទៅរៀតណាមប៉ុណ្ណោះ ។ តំបន់សម្បទានដីសេដ្ឋកិច្ចមានទីតាំងស្ថិតនៅក្នុងតំបន់ព្រៃឈើដែលជាទីកន្លែងសម្រាប់ការរកស្បៀងអាហាររបស់សហគមន៍ ជនជាតិដើមភាគតិច។ ជាទម្លាប់និងប្រពៃណី ពួកគាត់តែងតែចូលទៅក្នុងព្រៃដើម្បីប្រមូលផល អនុផលព្រៃឈើ ការធ្វើ កសិកម្មពនេរ ការធ្វើស្រូវចំការ និងការធ្វើពិធីបុណ្យដើម្បីសែនអារក្ស អ្នកតាជាដើម។ ដោយសារតែមានការកើនឡើង នៃការកាប់ឈើខុសច្បាប់ សហគមន៍ចាំបាច់បានរៀបចំប្រជាពលរដ្ឋដើម្បីបង្កើតសហគមន៍ព្រៃឈើដោយមានការគាំទ្រ ពីអង្គការសង្គមស៊ីវិលក្នុងស្រុកមួយ។ សហគមន៍នេះបានទទួលស្គាល់ដោយអាជ្ញាធរមូលដ្ឋានឃុំផងដែរ។ ដោយសារតែ មានការស្មុគស្មាញលើនីតិវិធីច្បាប់ សហគមន៍មិនបានចុះបញ្ជីសហគមន៍ព្រៃឈើនេះជាមួយក្រសួងកសិកម្ម រុក្ខាប្រមាញ់ និង នេសាទនោះទេ។ តែទោះជាយ៉ាងនេះក្តី សហគមន៍នៅតែបន្តសកម្មភាពការពារព្រៃយ៉ាងសកម្មប្រឆាំងនឹងបទល្មើសព្រៃឈើ។ របាយការណ៍វាយតម្លៃស្ថានភាពនិរាសករណីសម្បទានដីសេដ្ឋកិច្ច៖ករណីសិក្សាពីខេត្តភាគឧត្តរនៃប្រទេសកម្ពុជា



រូបថត៧.១: ការប្រជុំពិគ្រោះយោបល់ជាមួយសហគមន៍ដែលរងផលប៉ះពាល់ និងអាជ្ញាធរមូលដ្ឋាននៅស្រុក អូយ៉ាដាវ ខេត្តរតនៈគីរី

អនុលោមតាមការប្រជុំពិគ្រោះយោបល់ជាមួយប្រជាជនមូលដ្ឋាន អាជ្ញាធរមូលដ្ឋាន និងមន្ទីរជំនាញនានារបស់ ខេត្តបង្ហាញថា ៧៤%នៃអ្នកបានឆ្លើយនឹងសំណួរបានទទួលព័ត៌មានអំពីការវិនិយោគសម្បទានដីសេដ្ឋកិច្ចនៅក្នុងស្រុក អូយ៉ាដាវ។ ទោះបីយ៉ាងនេះក្តី ភាគច្រើននៃសហគមន៍ដែលរងផលប៉ះពាល់ពីគម្រោង ពិសេសជនជាតិដើមភាគតិច ចាញ់មិនបានទទួលព័ត៌មានអំពីទំហំដីដែលបានផ្តល់សម្បទាន គោលបំណងវិនិយោគ គោលការណ៍សំណង ព្រំ ប្រទល់សម្បទានដីសេដ្ឋកិច្ច និងផលប៉ះពាល់ដ៏មានសក្តានុពលដល់ជីវភាពរស់នៅរបស់ពួកគេ។ លើសពីនេះទៅទៀត សហគមន៍ អាជ្ញាធរមូលដ្ឋាន (កម្រិតឃុំ) មិនដែលបានចូលរួមនៅក្នុងដំណើរការផ្តល់សម្បទានដីសេដ្ឋកិច្ចនេះទេ។ មន្ត្រី រដ្ឋាភិបាលថ្នាក់ជាតិមួយចំនួនក៏បានត្អូញត្អែកថា ក្រុមហ៊ុនមិនសហការល្អជាមួយពួកគាត់ដើម្បីផ្តល់ព័ត៌មានលម្អិតរបស់ ក្រុមហ៊ុន ដូចជាដីព្រៃដែលបានឈូសឆាយ វឌ្ឍនភាពនៃការដាំដុះ របាយការណ៍វាយតម្លៃហេតុប៉ះពាល់បរិស្ថាន ទំនាស់ ដីធ្លី សារពើភ័ណ្ឌឈើ ការបង់ពន្ធ ជាដើម។ យោងតាមការអះអាងរបស់សហគមន៍ដែលរងផលប៉ះពាល់ពីគម្រោងរស់ នៅជុំវិញក្រុមហ៊ុន ហេង ហិប បញ្ជាក់ថា មានការកាប់ឈើខុសច្បាប់ពីក្នុងតំបន់ក្រុមហ៊ុនសម្បទានដីសេដ្ឋកិច្ចដឹកទៅ កាន់ប្រទេសវៀតណាមនៅពេលយប់។

នៅក្នុងមាត្រា០៤នៃអនុក្រឹត្យលេខ១៤៦ ស្តីពីសម្បទានដីសេដ្ឋកិច្ចតម្រូវឱ្យសម្បទានិកទាំងអស់គោរពតាម របាយការណ៍វាយតម្លៃស្ថានភាពនិងសករណ៍សម្បទានដីសេដ្ឋកិច្ច៖ ករណីសិក្សាពីខេត្តភាគឧត្តរនៃប្រទេសកម្ពុជា

គោលការណ៍ប្រាំចំណុចរួមមាន ការធ្វើអនុប្បយោគ និងចំណាត់ថ្នាក់ដីជាដីឯកជនរបស់រដ្ឋ ផែនការប្រើប្រាស់ដីធ្លី ការវាយតម្លៃហេតុប៉ះពាល់បរិស្ថាននិងសង្គម ដីដែលបានដោះស្រាយបញ្ហាការតាំងទីលំនៅថ្មី ស្ថាប័នមានសក្តិកិច្ចចុះព្រមព្រៀងត្រូវធានាថានឹងមិនមានការតាំងទីលំនៅថ្មីដោយបង្ខិតបង្ខំ ការពិគ្រោះយោបល់ជាសាធារណៈ ជាមួយអាជ្ញាធរមូលដ្ឋាននិងប្រជាជនមូលដ្ឋាន។ ទោះបីយ៉ាងនេះក្តី ក្រុមហ៊ុនមិនបានអនុវត្តតាមក្របខណ្ឌច្បាប់ និងតម្រូវការនៃមាត្រា០៤ និងមាត្រា០៥នៃអនុក្រឹត្យលេខ១៤៦នោះទេ។ លើសពីនេះទៅទៀត ក្រុមហ៊ុន ហេង ហ៊ាប បានទទួលសម្បទានដី សេដ្ឋកិច្ចនៅក្នុងតំបន់ប្រាសាទតាណាងដែលមានទីតាំងស្ថិតនៅក្នុងតំបន់ជនជាតិដើមភាគតិចចារ៉ាយ (ករណីសិក្សាទី១) ខណៈដែលច្បាប់ស្តីពីការគ្រប់គ្រងធនធានធម្មជាតិ និងបរិស្ថានមិនអញ្ញាតឱ្យធ្វើបែបនេះ។

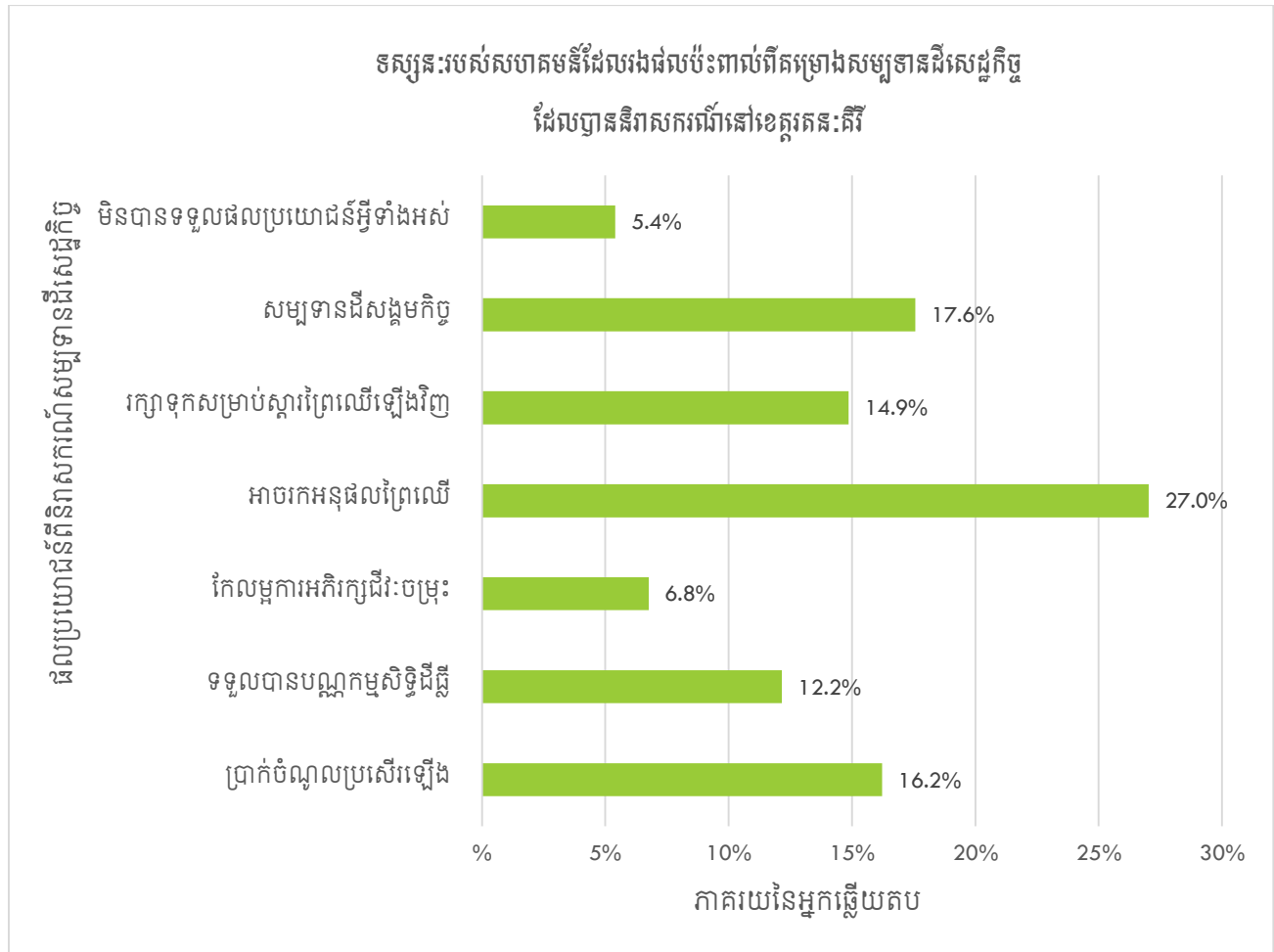

ក្រាហ្វិច៧.១.១ ទស្សនៈរបស់សហគមន៍ដែលរងផលប៉ះពាល់ចំពោះអត្ថប្រយោជន៍ទទួលបានពីការនិរាសករណ៍សម្បទានដីសេដ្ឋកិច្ចនៅខេត្តរតនៈគីរី

យោងតាមការសម្ភាសជាមួយសហគមន៍ដែលរងផលប៉ះពាល់ពីគម្រោងសម្បទានបង្ហាញថា ការនិរាសករណ៍សម្បទានដីសេដ្ឋកិច្ចបានផ្តល់ឱកាសឱ្យពួកគាត់អាចទៅរកផលអនុផលព្រៃឈើដែលនៅសល់នៅក្នុងតំបន់ព្រៃឈើដែលនៅសល់ពីការឈូសឆាយរបស់ក្រុមហ៊ុនសម្បទានដីសេដ្ឋកិច្ច (២៧%) ខណៈដែលសហគមន៍ផ្សេងៗទៀត (១៧,៦%) សង្ឃឹមថារដ្ឋាភិបាលនឹងផ្តល់តំបន់ដីសម្បទានសេដ្ឋកិច្ចដែលបាននិរាសករណ៍នេះទៅសហគមន៍ ពិសេស គ្រួសារក្រីក្រ របាយការណ៍វាយតម្លៃស្ថានភាពនិរាសករណ៍សម្បទានដីសេដ្ឋកិច្ច៖ករណីសិក្សាពីខេត្តភាគឧត្តរនៃប្រទេសកម្ពុជា

ដែលមិនដីប្រើប្រាស់។ ១៦,២%នៃអ្នកបានឆ្លើយតបកត់សម្គាល់ថា តាំងពីនិរាសករណ៍សម្បទានដីសេដ្ឋកិច្ចតាំងពីឆ្នាំ ២០១៥មក សហគមន៍ដែលរងផលប៉ះពាល់ហើយធ្លាប់ចូលរួមនៅក្នុងយុទ្ធនាការស្វែងរកការដោះស្រាយទំនាស់ដីធ្លី ប្រឆាំងនឹងក្រុមហ៊ុនសម្បទានកន្លងមក មានពេលគ្រប់គ្រាន់របស់គាត់ដើម្បីដាំដុះដំណាំកសិ ឧស្សាហកម្ម និងដំណាំ ប្រពៃណីរបស់គាត់ដូចជា ស្វាយចន្ទី ដំឡូង ស្វាយ ការប្រមូលទឹកឃ្មុំ កសិកម្មពនេចរ និងសកម្មភាពនានាសម្រាប់ ជីវភាពរស់នៅ និងបង្កើនប្រាក់ចំណូលរបស់ពួកគាត់។ ដោយសារតែមានការបាត់បង់ព្រៃឈើ និងដីវៈចម្រុះ ១៤,៩%នៃ អ្នកឆ្លើយតបបានបញ្ជាក់ថាតំបន់សម្បទានដីសេដ្ឋកិច្ចដែលបាននិរាសករណ៍គួរតែរក្សាទុកសម្រាប់ការស្តារព្រៃ ឡើងវិញ ក្នុងគោលដៅរក្សាការពារដីវៈចម្រុះ និងបង្កើនគម្របព្រៃឈើ។ អ្នកឆ្លើយតប ១២,២% បានរំពឹងថាពួកគាត់នឹង ទទួល បានបណ្ណកម្មសិទ្ធិដីពីរដ្ឋាភិបាលតាមរយៈយន្តការសមស្របដែលមានស្រាប់របស់រាជរដ្ឋាភិបាលដើម្បីដោះស្រាយរាល់ ទំនាស់ដីធ្លី។ ទោះជាយ៉ាងនេះក៏ដោយ៥,៤%នៃអ្នកដែលបានឆ្លើយតបបានក្តួញត្រូវថានិរាសករណ៍សម្បទានដីសេដ្ឋកិច្ច មិនបានផ្តល់ប្រយោជន៍អ្វីទាំងអស់ដល់សហគមន៍ ពីព្រោះក្រុមហ៊ុនបានឈូសឆាយគ្មានសល់អ្វីទាំងអស់រួមទាំងប្រភព ចំណីអាហាររបស់ពួកគាត់។ ពួកគាត់បានបន្ថែមថា ជីវភាពរបស់សហគមន៍ជនជាតិដើមភាគតិច រំពឹងទាំងស្រុងលើព្រៃ ឈើធម្មជាតិ និងដីវៈចម្រុះសម្រាប់ប្រាក់ចំណូល និងអាហារប្រចាំថ្ងៃ ប៉ុន្តែក្រុមហ៊ុនបានបំផ្លាញ អស់គ្មានសល់ ដោយ គ្មានសំណង។

ករណីសិក្សាទី១
ក្រុមហ៊ុន ហេង ហ៊ាម វិនិយោគ

សហគមន៍ជនជាតិដើមភាគតិចចារ៉ាយ “អាហារ និងជីវិតរបស់ពួកយើងរឹងរ៉ឹងផ្អែកទាំងស្រុងលើព្រៃឈើធម្មជាតិ”

សាវតា

ខេត្តរតនៈគីរីស្ថិតនៅតំបន់ភាគខាងជើងឈាងខាងកើតនៃប្រទេសកម្ពុជាដែលគ្របដណ្តប់លើផ្ទៃក្រឡាដីទំហំ ១០.៧៨២ គីឡូម៉ែត្រការ៉េ និងមានចំងាយពីក្រុងភ្នំពេញប្រវែង៥៨៨គីឡូម៉ែត្រ តាមផ្លូវជាតិលេខ៦A លេខ៧ និងលេខ ៧៨។ មានទន្លេពីរសំខាន់គឺទន្លេសេសាន និងទន្លេស្រែពក ដែលហូរកាត់ខេត្តនេះ។ ខេត្តនេះបានបែងចែកជាក្រុង០១ និងស្រុកចំនួន០៨នៃតំបន់ចំនួន០៤ មានឃុំចំនួន៤៦ និង២៤៣ភូមិ។ ក្រុងនៃខេត្តរតនៈគីរីគឺក្រុងបានឡុង។ ខេត្តនេះ គឺជាខេត្តក្រីក្រមួយនៅក្នុងប្រទេសកម្ពុជា។ ទីតាំងនេះជាតំបន់ខ្ពង់រាបដ៏ល្អឥតខ្ចោះដែលមានព្រៃឈើដុះយ៉ាងក្រាស និង មានសីតុណ្ហភាពត្រជាក់។ ខេត្តនេះសំបូរដោយដីដែលមានជីជាតិពុំណាស់ក្រហមដែលមានសក្តានុពលសម្រាប់ដំណាំ សេដ្ឋកិច្ច។ ខេត្តនេះគឺជាប្រភពវប្បធម៌ និងធនធានធម្មជាតិដែលផ្តល់ឱកាសដ៏សំបើមសម្រាប់ការអភិវឌ្ឍវិស័យទេសចរណ៍។ ខេត្តនេះមានជនជាតិភាគតិចដើមប្រមាណ៧៥% ដែលបែងចែកជា០៨ក្រុមជនជាតិភាគតិចរួមមានទំពួន គ្រឹង ចារ៉ាយ ក្តៅ ពួង កាវ៉ែត កាចក់ និងលន់។ ភាគច្រើនបំផុតនៃជីវភាពរស់ជនជាតិដើមភាគតិចពឹងផ្អែកលើអនុផល ព្រៃឈើ។ ខេត្តនេះមានព្រំប្រទល់ជាប់នឹងប្រទេសវៀតណាម ដែលភ្ជាប់តាមរយៈច្រកព្រំដែនអន្តរជាតិអូយ៉ាដារដែលផ្តល់ឱកាសល្អបំផុតសម្រាប់ការធ្វើពាណិជ្ជកម្ម និងនិយោគ។

ការអភិវឌ្ឍដំណាំកសិ ឧស្សាហកម្ម ដូចជា កៅស៊ូ ដំឡូងមី ស្វាយចន្ទី ពោធិ រស្មី ។ល។ បានរីកដុះដាល យ៉ាងឆាប់រហ័សដោយសារតែមានតម្លៃទីផ្សារខ្ពស់ទាំងនៅក្នុងស្រុក និងអន្តរជាតិ។ យោងតាមទិន្នន័យរបស់ខេត្តរតនៈគីរី មានក្រុមហ៊ុនសម្បទានដីសេដ្ឋកិច្ចចំនួន២៨(ទំហំដីសរុប១៧៣.៦៦៨ហិកតា) បានវិនិយោគលើការដាំដុះដំណាំ

របាយការណ៍វាយតម្លៃស្ថានភាពនិរាសករណ៍សម្បទានដីសេដ្ឋកិច្ច៖ករណីសិក្សាពីខេត្តភាគខ្ពស់នៃប្រទេសកម្ពុជា

កៅស៊ូ ទេសចរណ៍ និងកន្លែងកំសាន្តនៅក្នុងស្រុកចំនួន១១ស្រុកនៃខេត្តរតនៈគីរី។ ពីរបីឆ្នាំកន្លងទៅ ខេត្តរតនៈគីរីធ្លាប់ មានបទពិសោធន៍លើការកើនឡើងយ៉ាងឆាប់រហ័សបំផុតលើការអភិវឌ្ឍដោយប្រែក្លាយជីវ្រៃធម្មជាតិទៅជាដឹកសិកម្ម។ បន្ទាប់ពីនិរាសករណ៍សម្បទានដីសេដ្ឋកិច្ច នៅសល់តែ២៦ក្រុមហ៊ុនសម្បទានប៉ុណ្ណោះ (១៦ក្រុមហ៊ុនក្រោមក្រសួង កសិកម្ម និង១០នៅក្រោមក្រសួងបរិស្ថាន) កំពុងប្រតិបត្តិការនៅក្នុងខេត្តរតនៈគីរី^{១១}។

ក្រុមហ៊ុនច្បាប់របស់ក្រុមហ៊ុន ហេង ហ៊ាប

ក្រុមហ៊ុន ហេង ហ៊ាប គឺជាក្រុមហ៊ុនមួយក្នុងចំណោមក្រុមហ៊ុន៣២ផ្សេងទៀតដែលត្រូវបាននិរាសករណ៍ដែល មានទីតាំងស្ថិតនៅក្នុងឃុំយ៉ាងទុង ស្រុកអូយ៉ាដាវ ខេត្តរតនៈគីរី។ ក្រុមហ៊ុន ហេង ហ៊ាប ជាក្រុមហ៊ុនឧបសម្ព័ន្ធរបស់ក្រុម ហ៊ុន ម៉ែន សារុន។ ក្រុមហ៊ុននេះទទួលបានសិទ្ធិវិនិយោគពីរដ្ឋាភិបាលសម្រាប់ដាំដុះដំណាំកសិ ឧស្សាហកម្ម តាមរយៈ ស.ជ.ណ លេខ១១៤៦ ចុះថ្ងៃទី២៥ ខែកក្កដា ឆ្នាំ២០០៦ និងសជណលេខ១៩៤ ចុះថ្ងៃទី២១ ខែកុម្ភៈ ឆ្នាំ២០១២ របស់ទីស្តីការគណៈរដ្ឋមន្ត្រី^{២០}។ យោងលើសិទ្ធិប្រទានពីរដ្ឋាភិបាលជូនក្រសួងកសិកម្ម រុក្ខាប្រមាញ់ និងនេសាទ លេខ ១២៨ ថ្ងៃទី១៩ ខែតុលា ឆ្នាំ២០០៦ ក្រុមហ៊ុន ហេង ហ៊ាប បានចុះកិច្ចព្រមព្រៀង ជាមួយក្រសួងកសិកម្ម នៅថ្ងៃ ទី៣១ ខែកក្កដា ឆ្នាំ២០០៩ និងទទួលបានការអនុម័តលើផែនការមេនៅថ្ងៃទី២៦ ខែតុលា ឆ្នាំ២០១២ លើផ្ទៃដីវិនិយោគ ដែលបានកាត់បន្ថយទំហំចំនួន ៥៦៦៧ហិកតា។

យោងតាមរបាយការណ៍វាយតម្លៃរបស់ក្រុមការងារក្រសួងកសិកម្ម បង្ហាញថាក្រុមហ៊ុនមិនបានបំពេញតាមលក្ខណ្ឌ មួយចំនួនដែលបានកំណត់ដោយច្បាប់ ដូចជា គ្មានរបាយការណ៍វាយតម្លៃហេតុប៉ះពាល់បរិស្ថាន មិនបានធ្វើអនុបយោគ ដីទៅជាដីឯកជនរបស់រដ្ឋ ការចុះបញ្ជីដីរដ្ឋ មិនបានពិគ្រោះយោបល់ជាមួយពលរដ្ឋដែលរងផលប៉ះពាល់ឱ្យបានសម ស្រប ពិសេសជនជាតិដើមភាគតិចដែលកំពុងរស់នៅក្នុងតំបន់នោះ។ អនុលោមតាម សជណ លេខ៦២៦ ចុះថ្ងៃទី០៨ ខែមិថុនា ឆ្នាំ២០១៥ រាជរដ្ឋាភិបាលកម្ពុជាសម្រេចនិរាសករណ៍ក្រុមហ៊ុន ហេង ហ៊ាប និងបានផ្ទេរដីសម្បទាននេះទៅ ក្រសួងកសិកម្ម រុក្ខាប្រមាញ់ និងនេសាទ និងអាជ្ញាធរខេត្តរតនៈគីរីដើម្បីគ្រប់គ្រង។

ការអនុវត្តន៍របស់ក្រុមហ៊ុនធៀបជាមួយកិច្ចព្រមព្រៀង និងផែនការមេ

របាយការណ៍វាយតម្លៃក្រសួងកសិកម្ម រុក្ខាប្រមាញ់ និងនេសាទបានបញ្ជាក់ថា ក្រុមហ៊ុនបានពន្យារពេលអនុវត្ត ផែនការមេបន្ទាប់ពីឈូសឆាយព្រៃរួចរាល់។ មុនពេលផ្តល់សម្បទានដីសេដ្ឋកិច្ច តំបន់នេះគ្របដណ្តប់ដោយព្រៃស្រោង និងព្រៃពាក់កណ្តាលស្រោង ដែលជាកន្លែងសម្រាប់ទ្រទ្រង់ជីវភាពរស់នៅរបស់សហគមន៍។ មន្ត្រីរដ្ឋាភិបាល និងសហគមន៍ បានគួញភ្នែកថា ក្រុមហ៊ុនមិនបានគោរពតាមច្បាប់ ហើយបានចូលរួមចំណែកដល់ការប្រព្រឹត្តបទល្មើសព្រៃឈើ រំលោភ សិទ្ធិមនុស្ស បង្កើតឱ្យមានជម្លោះដីធ្លីជាមួយសហគមន៍ជនជាតិដើមភាគតិច។

¹⁹ ការសម្ភាសជាមួយអនុប្រធានមន្ទីរកសិកម្ម រុក្ខាប្រមាញ់ និងនេសាទថ្ងៃទី០៧ ខែមករា ឆ្នាំ២០១៧

²⁰ សជណ #៦២៦ ថ្ងៃទី០៨ ខែមិថុនា ឆ្នាំ២០១៥



រូបថត ៧.២: ទិដ្ឋភាពក្រុមហ៊ុន ហេង ហ៊ាប វិនិយោគ នៅឃុំយ៉ាទុង ស្រុកអូរយ៉ាដាវ ខេត្តរតនគិរី
 សហគមន៍បានសង្កេតឃើញថា ម្ចាស់ក្រុមហ៊ុនមិនមានឆន្ទៈក្នុងការវិនិយោគនៅលើដីនេះទេ បន្ទាប់ពីឈូសឆាយព្រៃឈើរួចរាល់។ យោងតាមការអង្កេតនៅទីតាំងក្រុមហ៊ុន ក្រុមហ៊ុនដាំដុះដំណាំកៅស៊ូបានតិចតួចនិងដាំដុះដំឡូងមីតាមបណ្តោយស្ទឹង និងផ្ទៃដីដែលនៅសល់យ៉ាងធំល្វឹងល្វើយមិនបានដាំដុះនោះទេ។

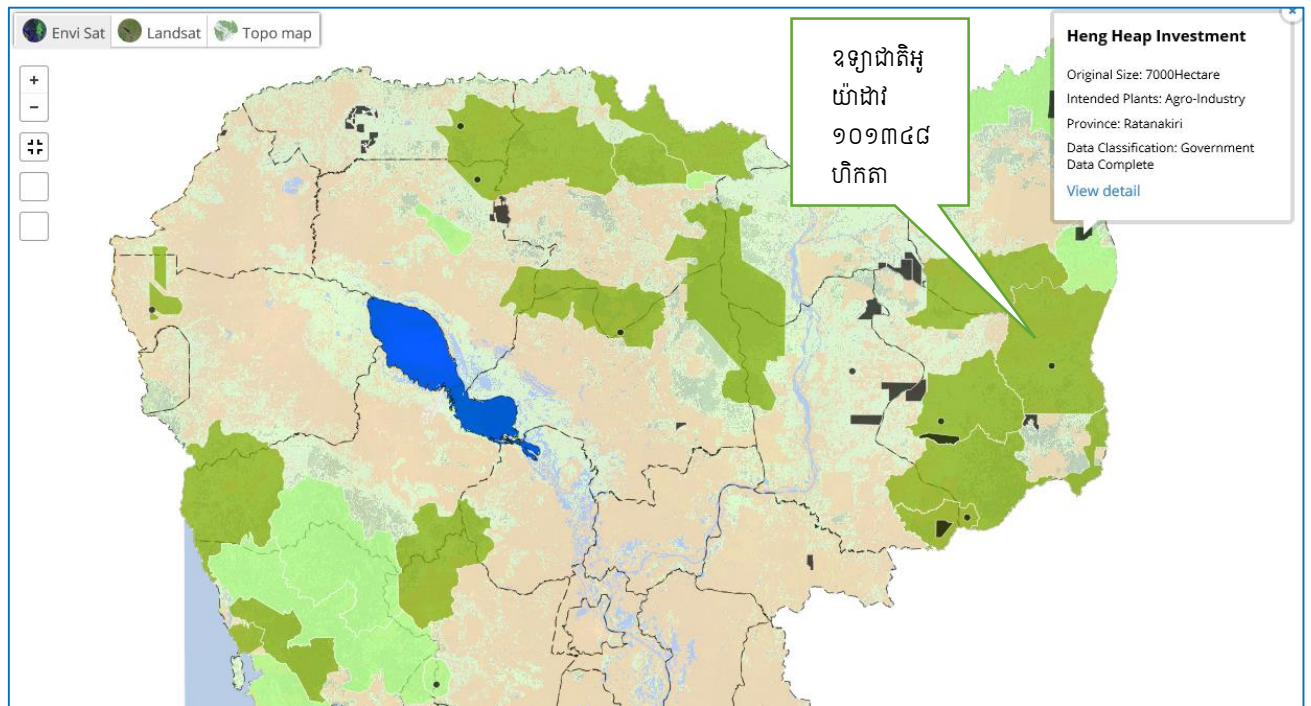

រូបភាពថតលើអេក្រង៧.១ ទីតាំងព្រំប្រទល់ក្រុមហ៊ុន ហេង ហ៊ាប ដែលស្ថិតត្រួតលើទីតាំងព្រំដីឧទ្យានជាតិអូរយ៉ាដាវ
 ប្រភព៖ ODC interactive mapping (ELCs, Forest Cover 2009 and National Park), ថតថ្ងៃទី០៣ ខែមីនា ឆ្នាំ២០១៧

ជម្លោះដីធ្លីជាមួយសហគមន៍ជនជាតិដើមភាគតិច

សហគមន៍ជនជាតិដើមភាគតិចចារ៉ាយមិនបានទទួលដំណឹងអំពីព័ត៌មាននៃការវិនិយោគរបស់ក្រុមហ៊ុនសម្បទានដីសេដ្ឋកិច្ច ដោយសារក្រុមហ៊ុនមិនបានពិគ្រោះយោបល់ជាមួយពួកគាត់ជាមុនលើការវិនិយោគនេះ²¹។ សហគមន៍ចារ៉ាយមិនគាំទ្រលើការវិនិយោគ និងមានការខកចិត្តយ៉ាងខ្លាំងនៅពេលដឹងថា ការផ្តល់សម្បទានដីសេដ្ឋកិច្ចនេះក្នុងព្រៃស្រោងដែលជីវភាពសហគមន៍ជនជាតិដើមភាគតិចពឹងផ្អែកទៅលើ។ “ជីវិតនិងអាហាររបស់ពួកយើងពឹងផ្អែកទាំងស្រុងលើព្រៃធម្មជាតិ ពួកគេបានឈូសឆាយគ្មានសល់អ្វីទាំងអស់ ហើយបានដាំដំណាំកៅស៊ូមកជំនួសវិញ” ប្រធានសហគមន៍បានលើកឡើង។ គាត់បន្ថែមថា “ខ្ញុំមានអារម្មណ៍សោកស្តាយណាស់ និងបាក់ទឹកចិត្តចំពោះការវិនិយោគរបស់ក្រុមហ៊ុនសម្បទាននៅក្នុងព្រៃស្រោងបែបនេះ. ការវិនិយោគនេះមិនបានផ្តល់ប្រយោជន៍ដល់ជីវភាពរស់នៅរបស់ពួកយើងទេ ប៉ុន្តែក្រុមហ៊ុនបានបំផ្លាញព្រៃឈើធម្មជាតិ និងវប្បធម៌ប្រពៃណីរបស់ពួកយើង”។

ក្រុមសហគមន៍ជនជាតិភាគតិចចារ៉ាយដែលរងផលប៉ះពាល់ពីគម្រោងបានលើកឡើងថា ពួកគាត់មិនបានដឹងព័ត៌មានជាមុនអំពីការវិនិយោគសម្បទានដីសេដ្ឋកិច្ចនៅក្នុងទីតាំងរបស់ពួកគាត់នោះទេ។ ពួកគាត់មានការភ្ញាក់ផ្អើលយ៉ាងខ្លាំងនៅពេលឃើញក្រុមហ៊ុន ហេង ហិាប បានឈូសឆាយព្រៃឈើដីក្រាស់របស់ពួកគាត់ដែលជាទីកន្លែងសម្រាប់រកអាហារ និងជីវភាពប្រចាំថ្ងៃ។ “ពួកគេមកដល់ហើយឈូសឆាយគ្មានសល់អ្វីទាំងអស់ដោយគ្មានការជូនដំណឹងជាមុន ពួកគេមិនគោរពដល់សិទ្ធិ ប្រពៃណី វប្បធម៌ និងជីវភាពរបស់ពួកយើងនោះទេ” សំដីរបស់សហគមន៍លើកឡើង។

សហគមន៍ចារ៉ាយបានចង្អុលបង្ហាញថា “មុនពេលវិនិយោគ ទីតាំងនេះគ្របដណ្តប់ដោយព្រៃស្រោង ដែលសហគមន៍ជនជាតិដើមភាគតិចចារ៉ាយស្វែងរកអាហារនៅទីនេះ តាមរយៈការចូលព្រៃដើម្បីស្វែងរកផល អនុផលព្រៃឈើ ការធ្វើកសិកម្មពនេចរ ស្រូវចំការ ប្រភពជីវៈចម្រុះ និងវប្បធម៌ប្រពៃណីជនជាតិចារ៉ាយ។ ក្រុមហ៊ុនបានរក្សាទុកព្រៃសហគមន៍ប្រមាណជា ៥០០ម៉ែត្រ គុណ ១០០០ម៉ែត្រ សម្រាប់សហគមន៍ស្វែងរកអនុផលធនធានធម្មជាតិ។ ទំហំនេះតិចតួចណាស់សម្រាប់តំបន់ព្រៃឈើគឺមិនគ្រប់គ្រាន់ទេសម្រាប់ជនជាតិចារ៉ាយរបស់យើង”។

នៅឆ្នាំ២០១៣ ការសេតឌីកាំបូខាដេលី បានចុះផ្សាយថា “ប្រាសាទរតនៈគីរីវត្តនេះស្ថិតនៅក្នុងដីសម្បទានសេដ្ឋកិច្ច²²” បានបញ្ជាក់ថា ប្រាសាទបុរាណរបស់ជនជាតិចារ៉ាយឈ្មោះថា **ប្រាសាទតាណាង**²³ បានកសាងឡើងជាច្រើនសតវត្សមកហើយ ហើយមានទីតាំងស្ថិតនៅក្នុងតំបន់សម្បទានដីសេដ្ឋកិច្ចរបស់ក្រុមហ៊ុន ហេង ហិាប វិនិយោគ។ ម្ចាស់ក្រុមហ៊ុនក៏បានដឹងថាមានប្រាសាទនេះដែរតាមរយៈព័ត៌មានពីសាលាខេត្ត។ យោងលើច្បាប់ស្តីពីការការពារបេតិកភណ្ឌវប្បធម៌ ឆ្នាំ១៩៩៦ លើកឡើងថា “សកម្មភាពណាមួយ ឬការងារសាងសង់ត្រូវតែបញ្ឈប់នៅទីតាំងបេតិកភណ្ឌរហូតដល់មានការវាស់វែងតំបន់នោះចេញដើម្បីរក្សាទុកការពារ”²⁴។

²¹ សម្ភាសមេសហគមន៍ចារ៉ាយនៅឃុំយ៉ាទុង ស្រុកអូយ៉ាដាវ ថ្ងៃទី០៨ ខែមករា ឆ្នាំ២០១៧

²² <https://www.cambodiadaily.com/archives/ratanakkiri-temple-now-in-land-concession-47779/>

²³ We can view TaK Nang temple by this link: <https://goo.gl/maps/g6n5f56hLGC2>

²⁴ Article 37 of law on Protection of Cultural Heritage 1996



រូបថត ៧.២: ប្រាសាទ តាណាង ស្ថិតនៅក្នុងឃុំយ៉ាទុង ស្រុកអូយ៉ាដាវ ខេត្តរតនៈគីរី
ប្រភព: <https://www.google.com.kh/maps/>

វិធីសាស្ត្រតស៊ូមតិរបស់សហគមន៍

យ៉ាងហោចណាស់សហគមន៍បានប្រមូលផ្តុំគ្នាចំនួនបីដង ដើម្បីធ្វើបាតុកម្មប្រឆាំងនឹងក្រុមហ៊ុនដើម្បីការពារ និងតស៊ូមតិលើបញ្ហាដីធ្លីរបស់គាត់ និងការបាត់បង់ព្រៃឈើ។ សហគមន៍ចាំបាច់បានព្យាយាមស្វែងរកវិធីសាស្ត្រផ្សេងៗ ដើម្បីដោះស្រាយបញ្ហាទាំងនេះតាមរយៈការចូលរួមជាមួយអង្គការសង្គមស៊ីវិល សិក្ខាសាលាតស៊ូមតិពាក់ព័ន្ធនឹងសិទ្ធិ ជនជាតិដើមភាគតិច ទិវាបរិស្ថាន អភិបាលកិច្ចដីធ្លីនិងព្រៃឈើ ទាំងនៅថ្នាក់ជាតិ និងថ្នាក់ក្រោមជាតិ។ ពួកគាត់ក៏បាន ដាក់ពាក្យបណ្តឹងទៅអាជ្ញាធរមូលដ្ឋាន និងរដ្ឋបាលព្រៃឈើជាច្រើនលើក ប៉ុន្តែរដ្ឋបាលថ្នាក់ក្រោមជាតិមិនអាចបញ្ឈប់ សកម្មភាពរបស់ក្រុមហ៊ុន ហេង ហ៊ាប នោះទេ។ ផ្អែកលើការវិភាគផ្នែកច្បាប់ និងឯកសារដែលមានស្រាប់ ក្រុមហ៊ុននេះ

របាយការណ៍វាយតម្លៃស្ថានភាពនិរាសករណ៍សម្បទានដីសេដ្ឋកិច្ច៖ ករណីសិក្សាពីខេត្តកាតឧត្តរនៃប្រទេសកម្ពុជា

មិនទាន់បានធ្វើអនុបយោគដីពីដីសាធារណៈរបស់រដ្ឋមកជាដីឯកជនរបស់រដ្ឋ មិនមានការធ្វើ EIA ឈូសឆាយដោយគ្មានលិខិតអនុញ្ញាត ចូលរួមបទល្មើសព្រៃឈើ មិនអនុវត្តតាមផែនការមេ និងកិច្ចព្រមព្រៀងជាមួយក្រសួងកសិកម្ម មិនមានហេដ្ឋារចនាសម្ព័ន្ធសមស្រប និងអនុវត្តខុសច្បាប់ផ្សេងៗទៀត²⁵។

ពាក់ព័ន្ធនឹងដំណើរការនិរាសករណ៍សម្បទានដីសេដ្ឋកិច្ច សហគមន៍មិនបានចូលរួមក្នុងដំណើរការ និងមិនបានចូលរួមពិគ្រោះយោបល់ពីព្រោះរដ្ឋាភិបាលមិនអនុញ្ញាតពួកគាត់ចូលរួមពិនិត្យការអនុវត្តសម្បទានដីសេដ្ឋកិច្ចនេះទេ។ ហេតុមកដល់ពេលនេះ ពួកគាត់មិនទាន់ដឹងអំពីព័ត៌មាននៃការនិរាសករណ៍សម្បទានដីសេដ្ឋកិច្ច របស់ក្រុមហ៊ុនវិនិយោគហេង ហ៊ាប នេះទេ។ ក្នុងករណីដែលរដ្ឋាភិបាលបាននិរាសករណ៍ក្រុមហ៊ុននេះ សហគមន៍មានសេចក្តីរីករាយណាស់ តែពួកគាត់សោកស្តាយបំផុតចំពោះការបាត់បង់ព្រៃឈើធម្មជាតិ និងដីចម្រុះដោយសារសកម្មភាពក្រុមហ៊ុន។ ទោះជាយ៉ាងនេះក្តី អាជ្ញាធរមូលដ្ឋាន និងរដ្ឋបាលថ្នាក់ក្រោមជាតិហាក់ដូចជាមិនបានទទួលព័ត៌មានច្បាស់អំពីដំណើរការនិរាសករណ៍និងផែនការទៅពេលអនាគតពាក់ព័ន្ធដីសម្បទាននោះទេ។

លទ្ធផលនៃការតស៊ូមតិ

ក្នុងឆ្នាំ២០១២-២០១៣ រដ្ឋាភិបាលបានអំពាវនាវផ្អាកការផ្តល់ដីសម្បទានសេដ្ឋកិច្ចក្នុងប្រទេសកម្ពុជា និងពិនិត្យមើលក្រុមហ៊ុនសម្បទានដែលមានស្រាប់ទូទាំងប្រទេស។ បន្ទាប់ពីការត្រួតពិនិត្យ និងវាយតម្លៃក្នុងឆ្នាំ២០១៤ ក្រុមហ៊ុន ហេង ហ៊ាប វិនិយោគត្រូវបានត្រួតពិនិត្យមើលយ៉ាងតឹងរឹងដោយក្រុមការងារក្រសួងកសិកម្ម។ មន្ទីរ អាជ្ញាធរមូលដ្ឋាន និងមន្ត្រីថ្នាក់ស្រុកបានលើកឡើងថា ក្រុមហ៊ុននេះមិនគោរពតាមច្បាប់របស់រដ្ឋាភិបាល បានចូលរួមប្រព្រឹត្តបទល្មើសព្រៃឈើ និងគ្មានឆន្ទៈក្នុងការវិនិយោគ។

សហគមន៍ដែលរងផលប៉ះពាល់ពីគម្រោងបានស្នើថា ក្រុមហ៊ុនសម្បទានដែលបាននិរាសករណ៍គួរតែផ្ទេរទៅឱ្យសហគមន៍ក្នុងរូបភាពជាដីសម្បទានសង្គមកិច្ច និងដើម្បីអភិរក្សព្រៃសហមន៍។ បើសិនជារដ្ឋាភិបាលសម្រេចថានិរាសករណ៍ក្រុមហ៊ុននេះត្រូវតែសងនូវការកាប់ព្រៃឈើ ការហូរចេញដី ការបាត់បង់ដីចម្រុះ ផលប៉ះពាល់ដល់ដីភាពប្រចាំថ្ងៃ និងធនធានធម្មជាតិផ្សេងៗទៀត។

៧.១.២ ស្ថានភាពសម្បទានដីសេដ្ឋកិច្ចនៅក្នុងខេត្តស្ទឹងត្រែង

ខេត្តស្ទឹងត្រែងគឺជាខេត្តស្ថិតនៅតំបន់ដាច់ស្រយាលនៃភាគខាងជើងឈាងខាងកើតប្រទេសកម្ពុជា ដែលមានចំងាយប្រមាណជា៤៨១គីឡូម៉ែត្រពីទីក្រុងភ្នំពេញ។ ខេត្តនេះមានព្រំប្រទល់ខាងជើងជាប់ជាមួយសាធារណៈរដ្ឋប្រជាមានិតឡាវភាគ និងខាងកើតជាប់ខេត្តរតនៈគីរីភាគ ខាងត្បូងជាប់ខេត្តមណ្ឌលគីរី និងខាងលិចជាប់ខេត្តព្រះវិហារ ក្រចេះ និងកំពង់ធំ។ ខេត្តស្ទឹងត្រែងជាខេត្តតែមួយគត់ដែលជាបណ្តុំនៃទន្លេចំនួនសំខាន់ៗ (ទន្លេមេគង្គ ទន្លេសេកុង ទន្លេសេសាន និងទន្លេស្រែពក)។ សេដ្ឋកិច្ចខេត្តស្ទឹងត្រែងពឹងផ្អែកយ៉ាងធំលើវិស័យកសិកម្ម។ ដំណាំផ្សេងៗរួមមាន កៅស៊ូ វល្លិ និងស្វាយចន្ទីត្រូវបានដាំដុះពាសពេញខេត្ត។ យោងតាមរបាយការណ៍សាលាខេត្តស្ទឹងត្រែង មានក្រុមហ៊ុនសម្បទានដីសេដ្ឋកិច្ចចំនួន១២ស្ថិតនៅក្រោមដែនសមត្ថកិច្ចក្រសួងកសិកម្ម រុក្ខាប្រមាញ់ និងនេសាទ និងអាជ្ញាធរខេត្ត ដែលមានផ្ទៃដីសរុប១៧៨.៧១២ហិកតា។

²⁵ Interviewed with government officials and community consultation and field investigation
របាយការណ៍វាយតម្លៃស្ថានភាពនិរាសករណ៍សម្បទានដីសេដ្ឋកិច្ច៖ ករណីសិក្សាពីខេត្តភាគឧត្តរនៃប្រទេសកម្ពុជា
30

ក្រុមហ៊ុនវិនិយោគ សុខ ហេង ត្រូវបាននិរាសករណ៍ដោយរាជរដ្ឋាភិបាលនៅក្នុងឆ្នាំ២០១៥ ប៉ុន្តែនៅបន្តកិច្ចសន្យាលើផ្ទៃដីចំនួន៦២០ហិកតា ដែលបានដាំដុះដំណាំស្វាយចន្ទីរច្បាស់។ យោងលើការសម្ភាសន៍ជាមួយគ្រួសារចំនួន ២៦នាក់ ពួកគាត់ត្រូវបានរកឃើញថាម្ចាស់ក្រុមហ៊ុនបានបិទផ្លូវធ្វើដំណើររបស់ពួកគាត់ដែលភ្ជាប់ទៅផ្លូវជាតិលេខ១៧។ សហគមន៍រង ផលប៉ះពាល់ពីគម្រោងសម្បទានបានលើកឡើងថា ក្រុមហ៊ុនមិនចង់ឱ្យប្រជាពលរដ្ឋឃើញសកម្មភាពកាប់ឈើខុស ច្បាប់ដឹកនៅប្រទេសជិតខាង។ សហគមន៍បានលើកឡើងថាមុនពេលផ្តល់ដីសម្បទាន តំបន់នេះគ្របដណ្តប់ដោយព្រៃ ស្រោង និងពាក់កណ្តាលស្រោងដែលសហគមន៍អាចទៅរកធនធានធម្មជាតិដើម្បីបង្កើនប្រាក់ចំណូលសម្រាប់ជីវភាព ប្រចាំថ្ងៃរបស់ពួកគាត់។ ព្រៃឈើត្រូវបានឈូកឆាយដោយគ្មានអន្តរាគមន៍ផ្លូវច្បាប់ពីរដ្ឋាភិបាល។ សហគមន៍ក៏បានលើក ឡើងថាក្រុមហ៊ុនបានឈូសឆាយព្រៃនិងដីក្នុងទំហំមហិមា ប៉ុន្តែដាំដុះលើផ្ទៃដីតិចតួច(ដាំស្វាយចន្ទីរជំនួស)។ បច្ចុប្បន្ន នេះសហគមន៍ជួបការលំបាកក្នុងការធ្វើដំណើរទៅសាលារៀន ទីផ្សារ មណ្ឌលសុខភាព និងស្វែងរកចំណូលសម្រាប់ ទ្រទ្រង់ជីវភាពប្រចាំថ្ងៃ។ ពួកគាត់បានប្តូរពីការធ្វើដំណើរលើផ្លូវគោកទៅជាការធ្វើដំណើរតាមផ្លូវទឹកដើម្បីដឹកកសិផល របស់ពួកគាត់ទៅទីផ្សារខេត្តស្ទឹងត្រែង។

សរុបមក ការវិនិយោគរបស់ក្រុមហ៊ុន សុក ហេង មិនបានផ្តល់ផលប្រយោជន៍សម្រាប់សហគមន៍មូលដ្ឋាន តែ ផ្ទុយមកវិញ ក្រុមហ៊ុនបានផ្តល់នូវផលប៉ះពាល់អវិជ្ជមានដល់ជីវភាពសហគមន៍ដូចជាការការបំផ្លាញព្រៃធម្មជាតិ និង ប្រព័ន្ធអេកូឡូស៊ីក្នុងតំបន់នោះ។ ខាងក្រោមនេះជាករណីសិក្សាទី២ ដែលបង្ហាញលម្អិតអំពីព័ត៌មានក្រុមហ៊ុន សុខ ហេង

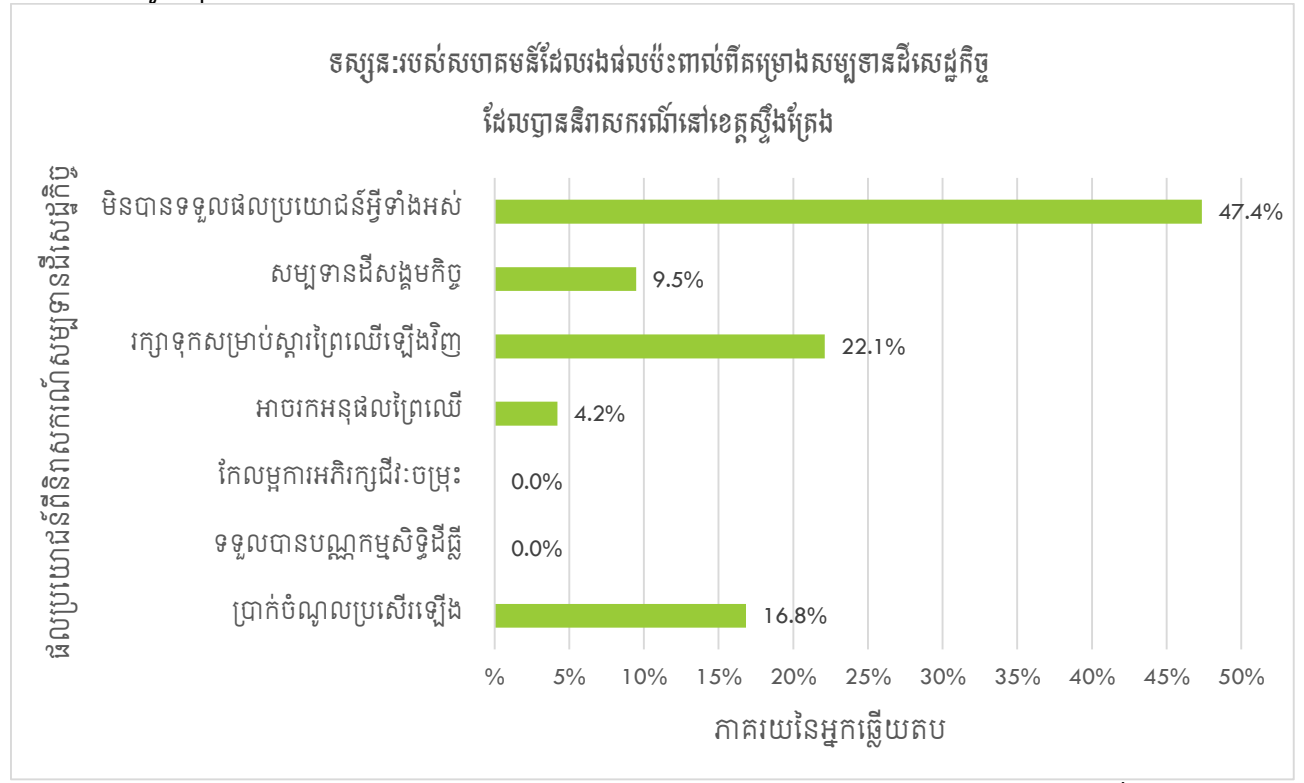

ក្រាហ្វិច ៧.១.២: ទស្សនៈរបស់សហគមន៍រងផលប៉ះពាល់លើអត្ថប្រយោជន៍ពីនិរាសករណ៍សម្បទានដីសេដ្ឋកិច្ចនៅ ខេត្តស្ទឹងត្រែង

យោងតាមការសម្ភាសន៍ជាមួយប្រជាជនរងផលប៉ះពាល់ដែលរស់នៅជុំវិញគម្រោងសម្បទាន ដែលបាននិរាសករណ៍ បង្ហាញថា ៤៧,៤%នៃអ្នកឆ្លើយតបត្រូវបានរកឃើញថានិរាសករណ៍សម្បទានដីសេដ្ឋកិច្ច(ក្រុមហ៊ុនវិនិយោគ សុខ ហេង) មិន របាយការណ៍វាយតម្លៃស្ថានភាពនិរាសករណ៍សម្បទានដីសេដ្ឋកិច្ច៖ករណីសិក្សាទី២ខេត្តកាក្រែងនៃប្រទេសកម្ពុជា

បានផ្តល់នូវអត្ថប្រយោជន៍ណាមួយសម្រាប់ពួកគាត់នោះទេពីព្រោះការវិនិយោគនេះបានធ្វើឱ្យបាត់បង់ប្រព័ន្ធអេកូឡូស៊ី និងជីវៈចម្រុះ និងការបាត់បង់ព្រៃឈើដែលជាទីកន្លែងសម្រាប់សហគមន៍អាចទៅរកចំណូលដើម្បីជីវភាពប្រចាំថ្ងៃ។ យ៉ាងហោចណាស់២២,១%នៃអ្នកឆ្លើយតបបានសំណូមពរថា សម្បទានដីសេដ្ឋកិច្ចដែលបាននិរាសករណ៍គួរតែរក្សា ទុកសម្រាប់ស្តារព្រៃឈើ និងគម្របព្រៃឈើឡើងវិញ។ ទោះជាយ៉ាងនេះក្តី ១៦,៨%នៃអ្នកឆ្លើយតបបានស្នើថាសហគមន៍ ដែលរងផលប៉ះពាល់ពីគម្រោងសម្បទានអាចប្រើប្រាស់ផ្លូវឆ្លងកាត់ក្រុមហ៊ុនដែលភ្ជាប់ទៅនឹងផ្លូវជាតិលេខ១៧ ដើម្បីធ្វើ ដំណើរទៅផ្សារ សាលារៀន មណ្ឌលសុខភាព ពិសេសសកម្មភាពលក់ដូរប្រចាំថ្ងៃ។

ករណីសិក្សាទី២

សហគមន៍ខេត្តោះលើកឡើងថា ពួកគេបានបិទផ្លូវធ្វើដំណើរដើម្បីកាត់ឈើខុសច្បាប់ ក្រុមហ៊ុន សុខ ហេង វិនិយោគ

សាវតា

ក្រុមហ៊ុន សុខ ហេង មានទីតាំងស្ថិតនៅក្នុងឃុំស្មៅ ស្រុកសេសាន ខេត្តស្ទឹងត្រែង។ វាមានចំងាយប្រមាណជា ៤៥គីឡូម៉ែត្រភាគខាងជើងឈាងខាងកើតទីរួមខេត្តស្ទឹងត្រែង។ គោលបំណងនៃការវិនិយោគគឺដើម្បីដាំអាកាស្យា និង សាងសង់រោងចក្រលើផ្ទៃដីសរុប ៧.១៧២ហិកតា។ ការវិនិយោគនេះមានរយៈពេល៧០ឆ្នាំដោយបានដាក់ប្រាក់កក់ ចំនួន ៧.១៧២ដុល្លារអាមេរិច កាលពីថ្ងៃទី១៨ ខែឧសភា ឆ្នាំ២០០៦។ កិច្ចព្រមព្រៀងបានចុះហត្ថលេខាដោយក្រុមហ៊ុន និងក្រសួងកសិកម្ម រុក្ខាប្រមាញ់ និងនេសាទ កាលពីថ្ងៃទី២៧ ខែកុម្ភៈ ឆ្នាំ២០០៦។ ដីនេះបានមកពីការធ្វើអនុបយោគ ដីសាធារណៈរបស់រដ្ឋទៅជាដីឯកជនរបស់រដ្ឋ ដោយអនុលោមតាមមាត្រា០៤នៃអនុក្រឹត្យស្តីពីសម្បទានដីសេដ្ឋកិច្ច។ ក្រុមហ៊ុនវិនិយោគ សុខ ហេង នេះមិនបានធ្វើការវាយតម្លៃហេតុប៉ះពាល់បរិស្ថាននិងសង្គមកំឡុងពេលអនុវត្តគម្រោង នោះទេ។

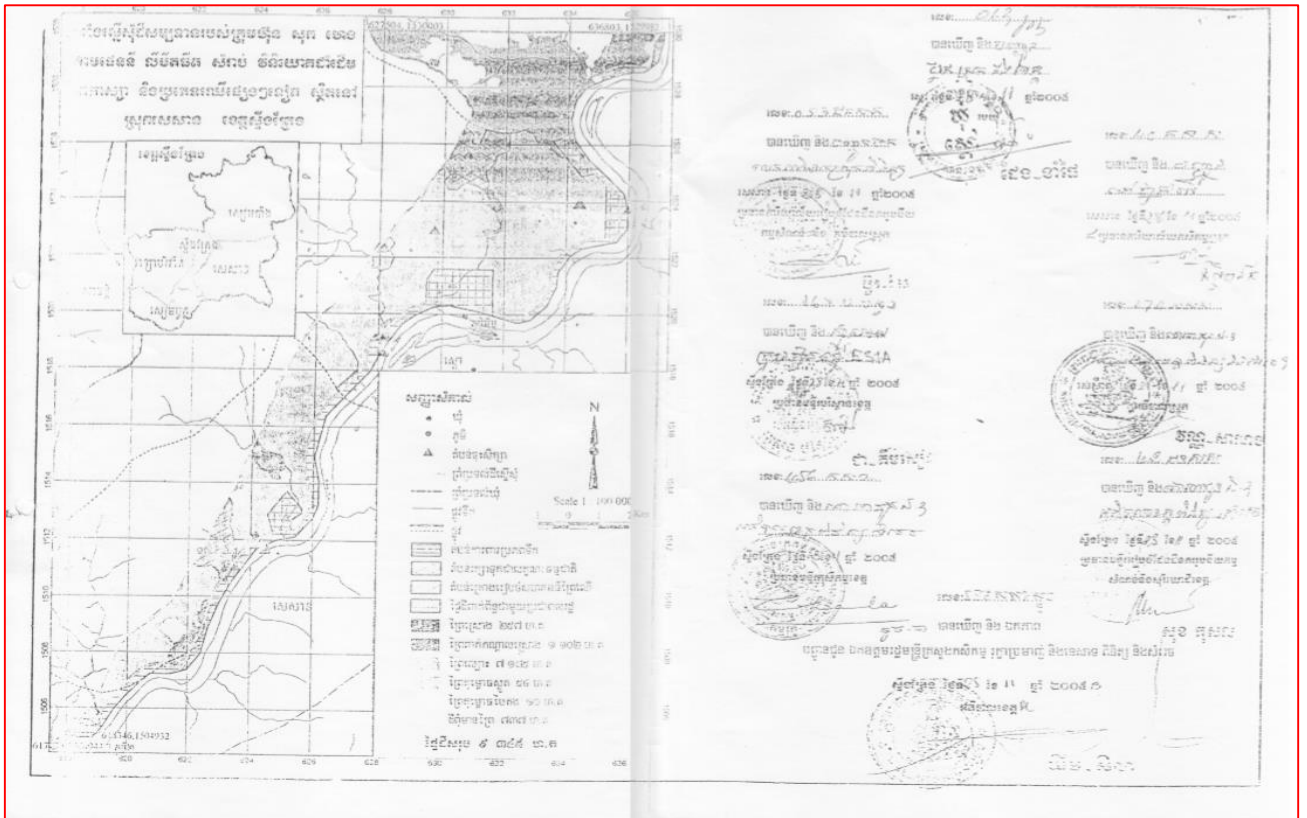

រូបថត ២.១: ផែនទីក្រុមហ៊ុនវិនិយោគ សុខ ហេង លីមីតធីត ស្រុកសេសាន ខេត្តស្ទឹងត្រែង

ការអនុវត្តក្របខណ្ឌច្បាប់របស់ក្រុមហ៊ុន

នៅថ្ងៃទី២៩ ខែវិច្ឆិកា ឆ្នាំ២០០៧ ក្រសួងកសិកម្ម រុក្ខាប្រមាញ់ និងនេសាទ បានចេញលិខិតផ្លូវការលេខ ៦៥៧៦/៥៤៥កសក.នពពក ដើម្បីអនុញ្ញាតឱ្យក្រុមហ៊ុនឈូសឆាយដីក្នុងអនុតំបន់០១ ទំហំផ្ទៃដី២៥០០ហិកតា។ ទោះជាយ៉ាងនេះក្តី មានតែដីទំហំ២៥០ហិកតាប៉ុណ្ណោះដែលបានដាំដុះស្វាយចន្ទីនៃផ្ទៃដីដែលបានឈូសឆាយសរុប ៦២០ហិកតា។ បច្ចុប្បន្ននេះ ដីនេះត្រូវបានជួលឱ្យក្រុមហ៊ុន Trun Agriculture Fertilizer Investment ដើម្បីវិនិយោគ ដំណាំស្វាយចន្ទី។ យោងតាមច្បាប់គឺមិនអនុញ្ញាតឱ្យមានការផ្ទេរសម្បទានដីសេដ្ឋកិច្ចទៅអ្នកវិនិយោគផ្សេងដោយគ្មាន ការអនុញ្ញាត ឬអនុម័តពីរដ្ឋាភិបាលនោះទេ។

នៅឆ្នាំ២០១៥រាជរដ្ឋាភិបាលកម្ពុជា តាមរយៈគណៈកម្មាធិការអន្តរក្រសួងបានសម្រេចបញ្ឈប់ និងនិរាសករណ៍ កិច្ចព្រមព្រៀងជាមួយក្រុមហ៊ុនវិនិយោគ សុខ ហេង ពីព្រោះក្រុមហ៊ុននេះមិនគោរពតាមកិច្ចព្រមព្រៀងជាមួយរាជរដ្ឋាភិ បាលនិងមិនអនុវត្តតាមផែនការមេ។ ទោះបីយ៉ាងណា ប្រជាពលរដ្ឋភាគច្រើនមិនបានដឹងថាក្រុមហ៊ុននេះត្រូវបាននិរាស ករណ៍ដោយរដ្ឋាភិបាល ខណៈដែលក្រុមហ៊ុន Trun Agriculture Fertilizer Investment នៅតែបន្តសកម្មភាពដាំដុះ ដំណាំស្វាយចន្ទីរបស់ខ្លួនលើដីសម្បទាននេះ។

ទំនាស់ដីធ្លីជាមួយសហគមន៍

កំឡុងពេលអនុវត្តគម្រោងក្នុងឆ្នាំ២០០៧ ក្រុមហ៊ុនបានដាក់បម្រាមដល់ប្រជាជនមិនឱ្យប្រើប្រាស់ផ្ទៃដែលតភ្ជាប់ របាយការណ៍វាយតម្លៃស្ថានភាពនិរាសករណ៍សម្បទានដីសេដ្ឋកិច្ច៖ ករណីសិក្សាពីខេត្តភាគឧត្តរនៃប្រទេសកម្ពុជា

ទៅផ្លូវជាតិលេខ១៧ ទៅភូមិញីន។ ហេតុផលសំខាន់គឺក្រុមហ៊ុនមិនចង់ឱ្យពលរដ្ឋឃើញសកម្មភាពកាប់ឈើខុសច្បាប់ និងការធ្វើពាណិជ្ជកម្មក្នុងតំបន់របស់គេ។ លើសពីនេះទៅទៀត ក្រុមហ៊ុនខ្លាចក្រែងប្រជាពលរដ្ឋលួចសម្ភារៈ និងទ្រព្យសម្បត្តិរបស់ពួកគេ។ ក្នុងករណីនេះ មានតែមេភូមិញីន និងប្រពន្ធរបស់គាត់ប៉ុណ្ណោះដែលត្រូវបានអនុញ្ញាតឱ្យប្រើ ប្រាស់ផ្លូវនេះ។ ក្រុមហ៊ុនបានតម្រូវឱ្យគាត់ទូរស័ព្ទ និងជូនដំណឹងជាមុនដើម្បីហេតុផលសន្តិសុខ។ អ្នកភូមិខ្លះបានប្រើ ប្រាស់ទូកដើម្បីធ្វើដំណើរជំនួសឱ្យការធ្វើដំណើរតាមផ្លូវគោក។ ទោះបីយ៉ាងនេះក្តី មានតែគ្រួសារតិចតួចណាស់ដែលមាន ទូកផ្ទាល់ខ្លួននៅពេលនោះ។ ពេលនោះជាពេលវេលាដ៏លំបាកណាស់សម្រាប់អ្នកភូមិក្នុងការដឹកជញ្ជូនកសិផលរបស់ពួកគាត់ទៅលក់នៅទីផ្សារទៅពិនិត្យសុខភាព និងសាលារៀន។ អ្នកដើរត្រូវទីសំខាន់នៅក្នុងទំនាស់នេះគឺប្រជាជនមូលដ្ឋាន ក្រុមហ៊ុន សុខ ហេង អាជ្ញាធរឃុំ ស្រុក និងខេត្ត។



រូបថត២.២: ស្វាយចន្ទីរបស់ក្រុមហ៊ុនរៀតណាមលើដីដែលបាននិរាសករណ៍របស់ក្រុមហ៊ុន សុខ ហេង និងការិយាល័យរបស់ក្រុមហ៊ុន

អនិក្រមនៃការតស៊ូមតិរបស់សហគមន៍

ប្រជាជនមានការខកចិត្តយ៉ាងខ្លាំងជាមួយក្រុមហ៊ុនកាលពីបួនឆ្នាំមុន ចាប់តាំងពីសំណើរបស់ពួកគាត់មិនបានត្រូវបានដោះស្រាយតាមរយៈនីតិវិធីរដ្ឋបាល។ ក្នុងឆ្នាំ២០១០ ប្រជាជនបានធ្វើការតវ៉ានៅក្នុងការិយាល័យក្រុមហ៊ុនដើម្បីឱ្យក្រុមហ៊ុនបើកផ្លូវធ្វើដំណើរដោយគ្មានលក្ខណ៍។ មានប្រជាជនប្រមាណជា៤០នាក់បានចូលរួមបាតុកម្មតវ៉ានេះដោយមានការខ្ជាប់បាយ និងទឹកផងដែរ។

នៅឆ្នាំ២០១៥ រដ្ឋាភិបាលសម្រេចនិរាសករណ៍ក្រុមហ៊ុនវិនិយោគ សុខ ហេង និងបានកាត់បន្ថយទំហំនៅត្រឹម ៦២០ហិកតា (ដែលបានដាំដុះស្វាយចន្ទីរួចរាល់) ដើម្បីបន្តការវិនិយោគរបស់ពួកគេ²⁶។ បន្ទាប់ពីការតវ៉ា និងចរចាក្រុមហ៊ុន សុខ ហេង បានអនុញ្ញាតឱ្យប្រជាពលរដ្ឋធ្វើដំណើរតាមផ្លូវដោយគ្មានលក្ខណ៍។

ការទាមទារតម្រូវការរបស់ពួកគាត់ ប្រជាជនត្រូវការរៀបចំឱ្យបានល្អ ពិសេសចំណោមប្រជាជនរងគ្រោះក្នុងគោលបំណងដើម្បីតស៊ូមតិ និងទាមទារតម្រូវការរបស់ពួកគាត់ជាមួយក្រុមហ៊ុន។ លើសពីនេះ ការតវ៉ាគួរតែផ្អែកលើ

²⁶ Sar Chor Nar #35, on 09 Jan 2015

តម្រូវការរបស់មនុស្សដោយមានការគាំទ្រពីអាជ្ញាធរមូលដ្ឋាន។ ប្រជាពលរដ្ឋអាចអនុវត្តនូវការតស៊ូមតិតាមវិធីសាស្ត្រពីរ រួមទាំងវិធីសាស្ត្រត្រជាក់តាមរយៈការដាក់លិខិតទៅអាជ្ញាធរមូលដ្ឋាន និងធ្វើការតវ៉ាដើម្បីទាមទារសិទ្ធិនិងតម្រូវការរបស់ ពួកគាត់។

សំណូមពររបស់សហគមន៍ចំពោះសម្បទានដីសេដ្ឋកិច្ចដែលបាននិរាសករណ៍

ភាគច្រើនបំផុតនៃអ្នកឆ្លើយតប(៣៥%)ស្នើសុំរាជរដ្ឋាភិបាលកម្ពុជាផ្តល់ដីសម្បទាននិរាសករណ៍នេះក្នុងទម្រង់ជា ដីសម្បទានសង្គមកិច្ចដល់គ្រួសារក្រីក្រនិងគ្រួសារពុំមានដីប្រើប្រាស់ហើយ១៤%ទៀត ស្នើកែប្រែដីសម្បទាននិរាសករណ៍ នេះទៅជាតំបន់ដែនជម្រកសត្វព្រៃសេសាន។ ភាគច្រើននៃអ្នកឆ្លើយតបស្នើសុំប្រើប្រាស់ផ្លូវនៅក្នុងដីសម្បទានដែលភ្ជាប់ ទៅផ្លូវជាតិលេខ០៧។

៧.១.៣ ស្ថានភាពនៃសម្បទានដីសេដ្ឋកិច្ចនៅខេត្តឧត្តរមានជ័យ

នៅខែវិច្ឆិកា ឆ្នាំ២០១៤ សមាជិកក្រុមលេខាធិការដ្ឋានបច្ចេកទេសសម្បទានដីសេដ្ឋកិច្ចរបស់ក្រសួង កសិកម្ម រុក្ខាប្រមាញ់ និងនេសាទបានចុះតាមដាន ត្រួតពិនិត្យ និងវាយតម្លៃក្រុមហ៊ុនអង្គរស៊ីហ្គែម ដែលមានទី តាំងស្ថិតនៅស្រុកសំរោង ខេត្តឧត្តរមានជ័យ។ បន្ទាប់ពីការផ្តល់សិទ្ធិប្រទានទៅក្រសួងកសិកម្ម រុក្ខាប្រមាញ់ និងនេសាទ លេខ១២៩ ថ្ងៃទី២៨ ខែធ្នូ ឆ្នាំ២០០៧ ក្រសួងកសិកម្ម រុក្ខាប្រមាញ់ និងនេសាទ និងក្រុមហ៊ុន អង្គរស៊ីហ្គែមបានចុះកិច្ចព្រមព្រៀងបណ្តោះអាសន្នថ្ងៃទី២៤ ខែមករា ឆ្នាំ២០០៨ លើផ្ទៃដីទំហំ៦.៨២៣ហិកតា រយៈពេល៩០ឆ្នាំ ដោយយោងតាម ស.ជ.ណ របស់ទីស្តីការគណៈរដ្ឋមន្ត្រីលេខ១៤៧៥ ចុះថ្ងៃទី០៥ ខែតុលា ឆ្នាំ២០០៧ ស្តីពីការឯកភាពជាគោលការណ៍សម្រាប់ការនិរិយោគរបស់ក្រុមហ៊ុនអង្គរស៊ីហ្គែម និងពីក្រុមហ៊ុន ទៀត(ទន្លេស៊ីហ្គែម ខេន អេនស៊ីហ្គែម)។ នាយកក្រុមហ៊ុនអង្គរស៊ីហ្គែមលោក Tat Wanakornkul ជាជនជាតិថៃ។

ការធ្វើអនុបយោគដីសាធារណៈរបស់រដ្ឋទៅជាដីឯកជនរបស់រដ្ឋមិនបានអនុវត្តន៍ចំពោះក្រុមហ៊ុននេះ ទេដែលមិនអនុលោមតាមច្បាប់ភូមិបាលឆ្នាំ២០០១ មាត្រា៥៨ និងអនុក្រឹត្យស្តីពីសម្បទានដីសេដ្ឋកិច្ចឆ្នាំ ២០០៥ មាត្រា៤។ អនុលោមតាមលិខិតលេខ៥៦០៤/៥៦៤ កសក នពពក ក្រសួងកសិកម្ម រុក្ខាប្រមាញ់ និង នេសាទបានអនុម័តផែនការមេរបស់ក្រុមហ៊ុន ចុះថ្ងៃទី២៩ ខែកញ្ញា ឆ្នាំ២០០៩។ ក្រុមហ៊ុនបានរក្សាព័ត៌មាន ទាំងនេះជាការសម្ងាត់ និងមានលំបាកក្នុងការទទួលបានព័ត៌មាន និងឯកសារផ្លូវច្បាប់ផ្សេងៗទៀត។ ក្រុមអ្នក សិក្សាស្រាវជ្រាវក៏ពុំអាចស្វែងរកលិខិតផ្លូវច្បាប់ពីក្រសួងកសិកម្ម រុក្ខាប្រមាញ់ និងនេសាទបានទេលើការឈូស ឆាយដីអនុលោមតាមផែនការមេ ប៉ុន្តែនៅក្នុងឆ្នាំ២០១៣ ក្រុមហ៊ុនបានឈូសឆាយដីព្រៃឈើចំនួន២៤០ហិ កតា²⁷និងបន្តឈូសឆាយផ្ទៃដីនិងដីព្រៃទាំងអស់ដោយពុំគោរពតាមបទដ្ឋានគតិយុត្តនិងគោលនយោបាយ របស់ប្រទេសកម្ពុជា។

ទង្វើរបស់ក្រុមហ៊ុនបានបង្កឱ្យប៉ះពាល់យ៉ាងធ្ងន់ធ្ងរដល់សិទ្ធិដីរបស់សហគមន៍ សិទ្ធិលំនៅដ្ឋាន ដីរ ភាពរស់នៅ សហគមន៍ព្រៃឈើ និងការរំលោភសិទ្ធិមនុស្ស។ ក្រុមហ៊ុនបានឈូសឆាយដីព្រៃឈើទាំងអស់ ដោយគ្មានការអនុវត្តន៍ពីអាជ្ញាធរខេត្ត និងក្រសួងកសិកម្ម រុក្ខាប្រមាញ់ និងនេសាទ ពាក់ព័ន្ធនឹងការអនុវត្ត

²⁷ Report of MAFF on evaluation, review and monitoring this company in 2013
របាយការណ៍វាយតម្លៃស្ថានភាពនិរាសករណ៍សម្បទានដីសេដ្ឋកិច្ច៖ ករណីសិក្សាពីខេត្តភាគឧត្តរនៃប្រទេសកម្ពុជា

ខុសច្បាប់។ សហគមន៍បានព្យាយាមធ្វើយុទ្ធនាការប្រឆាំងម្តងហើយម្តងទៀតដើម្បីការពារដីធ្លី ផ្ទះសំបែង និង ទ្រព្យសម្បត្តិដោយរួមបញ្ចូលនូវស្រូវ ព្រៃឈើសហគមន៍ ផ្ទះ និងដីរបស់ពួកគាត់។

ជាអកុសល យុទ្ធនាការរបស់សហគមន៍ត្រូវបានទទួលរងការអន្តរាគមន៍ពីអាជ្ញាធរមូលដ្ឋាន ប៉ូលីស្តី កងប្រដាប់អាវុធ និងក្រុមអង្គរក្សរបស់ក្រុមហ៊ុន។ ភាគច្រើននៃស្រូវ និងផ្ទះត្រូវបានដុតបំផ្លាញ និងអ្នកចូលរួម បាត់បង់ខ្លះត្រូវបានចាប់ខ្លួនដោយអាជ្ញាធរ។ មេដឹកនាំសហគមន៍ដែលធ្លាប់ជាមេភូមិបានត្អូញត្អែកថា “អាជ្ញាធរ បានផ្តល់សម្បទានដីកសិកម្មនិងដីផ្ទះដល់ពួកយើងដោយគ្មានលក្ខណ៍ (ក្នុងរូបភាពជាដីសម្បទានសង្គមកិច្ច)។ យើងបានសាងសង់ផ្ទះ និងដាំដុះដំណាំស្រូវសម្រាប់អាហារ។ ឥឡូវនេះ យើងបានបាត់បង់អស់ហើយដោយ សារតែអាជ្ញាធរ និងរដ្ឋាភិបាលថ្នាក់ជាតិបានផ្តល់ដីរបស់ពួកយើងទៅឱ្យក្រុមហ៊ុនឯកជនដើម្បីដាំដុះអំពៅ ដោយគ្មានសំណងអ្វីទាំងអស់។ ក្រុមហ៊ុន និងកងកម្លាំងប្រដាប់អាវុធ រួមទាំងប៉ូលីស្តីបានដុតផ្ទះរបស់យើង និងស្រូវ ពួកគេមិនអនុញ្ញាតឱ្យពួកយើងប្រមូលផលស្រូវសិននោះទេ។ យើងលឺថារដ្ឋាភិបាលនិរាសករណ៍ក្រុម ហ៊ុនសម្បទាននេះ ប៉ុន្តែពួកគេនៅតែមិនផ្តល់ដីត្រឡប់មកឱ្យយើងវិញទេ” សហគមន៍រងគ្រោះបានលើកឡើង។

កំឡុងពេលចុះសិក្សាទៅទីវាល ក្រុមស្រាវជ្រាវបានសង្កេតឃើញថា មានរោងចក្រអារឈើចាស់មួយ ស្ថិតនៅក្នុងទីតាំងក្រុមហ៊ុន និងមានសំណល់ឈើដែលគេបោះបង់ចោលនៅទីនោះ។ មានការដាំដុះអំពៅតិច តួចដោយមិនមានការថែទាំ។

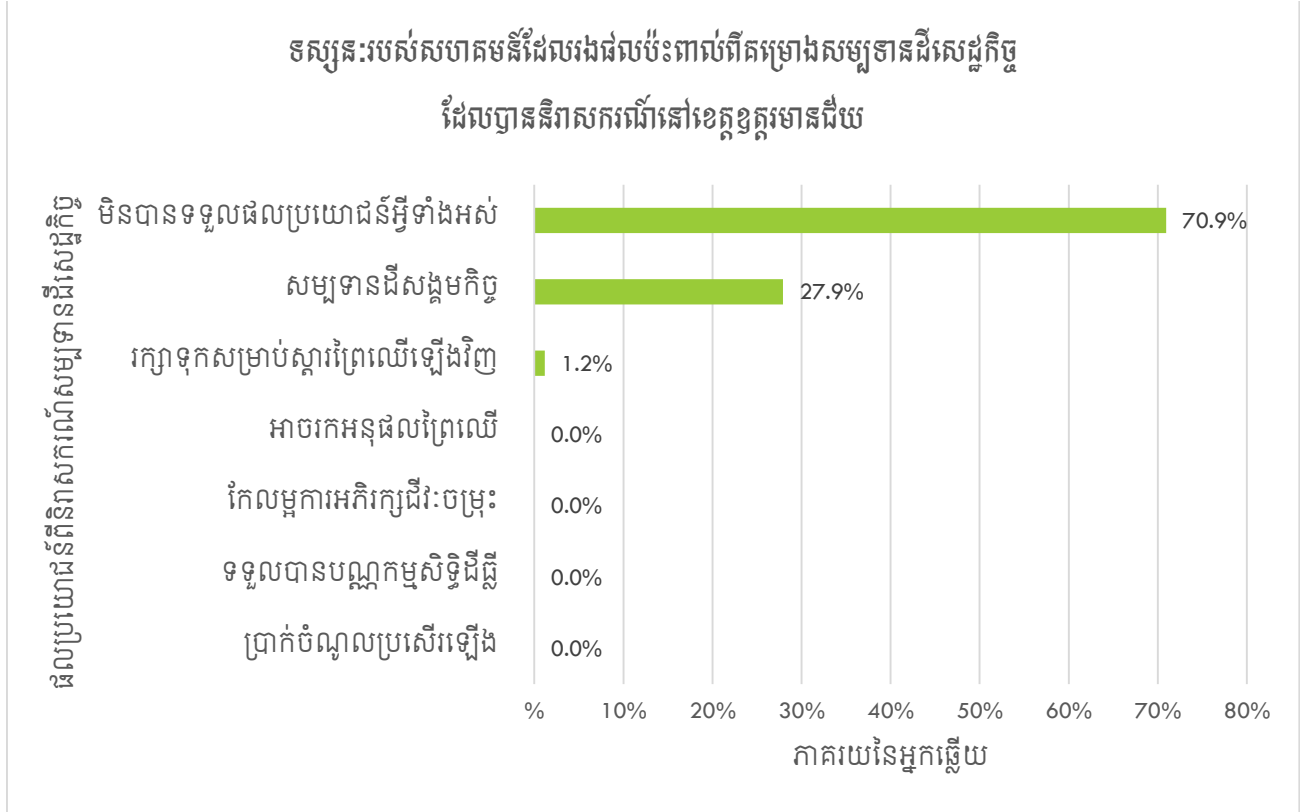

ក្រាហ្វិច ៧.១.៣: ទស្សនៈរបស់សហគមន៍រងផលប៉ះពាល់ពីលើប្រយោជន៍ពីការនិរាសករណ៍សម្បទានដីសេដ្ឋកិច្ច ខេត្តឧត្តរមានជ័យ

យោងតាមការសម្ភាសន៍ជាមួយប្រជាពលរដ្ឋរងផលប៉ះពាល់ដែលរស់នៅជុំវិញទីតាំងគម្រោងសម្បទាន បង្ហាញថា ៧០,៩%នៃអ្នកឆ្លើយតបបានបង្ហាញថាគាត់មិនឯកភាពទាំងស្រុងចំពោះអត្ថប្រយោជន៍ចំពោះដីភាពសហគមន៍ ពីការ របាយការណ៍វាយតម្លៃស្ថានភាពនិរាសករណ៍សម្បទានដីសេដ្ឋកិច្ច៖ ករណីសិក្សាពីខេត្តភាគឧត្តរនៃប្រទេសកម្ពុជា

និរាសករណ៍សម្បទានដីសេដ្ឋកិច្ច។ ប្រជាជនរងផលប៉ះពាល់បានត្រូវបានត្រួតពិនិត្យថាដីស្រែរបស់គាត់ត្រូវបានក្រុមហ៊ុនរំលោភយក ហើយដីទាំងនេះនឹងមិនត្រូវបានឱ្យពួកគាត់វិញទេ បើទោះបីជាក្រុមហ៊ុនសម្បទានដីសេដ្ឋកិច្ចនេះត្រូវបាននិរាសករណ៍ដោយរដ្ឋាភិបាលក៏ដោយ។ ប្រជាជនរងផលប៉ះពាល់បានអំពាវនាវយ៉ាងទទួចទៅរដ្ឋាភិបាល ពិសេសក្រសួងកសិកម្ម រុក្ខាប្រមាញ់ និងនេសាទ ប្រគល់ដីសហគមន៍ទាំងអស់មកវិញដើម្បីឱ្យពួកគាត់ធ្វើកសិកម្ម និងបង្កើនប្រាក់ចំណូល។ ទោះបីយ៉ាងណា ២៧,៩% នៃអ្នកឆ្លើយតបបានស្នើឡើងថា សម្បទានដីសេដ្ឋកិច្ចដែលបាននិរាសករណ៍គួរតែរក្សាទុកសម្រាប់សម្បទានសង្គមកិច្ចដល់សហគមន៍ដែលមានដីស្រែតិចតួច ឬគ្រួសារមិនដី។ ពួកគាត់បានត្រូវបានត្រួតពិនិត្យថាពួកគាត់បានដីសម្បទានសេដ្ឋកិច្ចរបស់ក្រុមហ៊ុនអង្គរស៊ូហ្គែរនឹងមិនមានតម្លៃសម្រាប់អេកូឡូស៊ី ឬធនធានធម្មជាតិសម្រាប់សហគមន៍នោះទេ ករណីសិក្សាទី៣ បង្ហាញនូវព័ត៌មានលម្អិតអំពីក្រុមហ៊ុនអង្គរស៊ូហ្គែរ។

ករណីសិក្សាទី៣

“ពួកគេបានដុតផ្ទះ និងស្រូវរបស់ពួកយើងដោយគ្មានសំណងអ្វីទាំងអស់”

ស្រុកសំរោង និងស្រុកចុងកាល់ ខេត្តឧត្តរមានជ័យ

ក្រុមហ៊ុនផលិតស្ករស្នឹងធំបំផុតនៅក្នុងតំបន់អាស៊ីគឺក្រុមហ៊ុនសាដីរ៉ាកម្មមិត្រផូលស៊ូហ្គែរ (Mitr Phol Sugar Corporation) របស់ប្រទេសថៃបានដកខ្លួនចេញពីក្រុមហ៊ុនបីរបស់ខ្លួននៅក្នុងខេត្តឧត្តរមានជ័យ ដោយសារតែមានការរិះគន់យ៉ាងធ្ងន់ធ្ងរលើការរំលោភសិទ្ធិមនុស្ស និងទង្វើខុសច្បាប់នៅក្នុងតំបន់។ អនុលោមតាម សជណ លេខ១៤៧៥ ចុះថ្ងៃទី០៥ ខែតុលា ឆ្នាំ២០០៧ ក្រុមហ៊ុនដាំដុះអំពៅចំនួនបីទទួលបានសម្បទានដីសេដ្ឋកិច្ចដែលមានផ្ទៃដីសរុប១៩.៧០០ហិកតានៅក្នុងខេត្តឧត្តរមានជ័យ ក្រោមក្របខណ្ឌសម្បទានដីសេដ្ឋកិច្ចប្រទេសកម្ពុជាទៅក្រុមហ៊ុនអង្គរស៊ូហ្គែរ ទន្លេស៊ូហ្គែរខេន និង ក្រុមហ៊ុន ខេន អែន ស៊ូហ្គែរវ៉ាឡី។

នៅក្នុងខេត្តឧត្តរមានជ័យ ភូមិអូបាត់មាន់ និងភូមិបុសបានទទួលរងគ្រោះជាងគេបំផុត។ មុនពេលផ្តល់សម្បទានដី កសិករនៅភូមិបុសបានសាងសង់ផ្ទះក្នុងឆ្នាំ១៩៩៨ បន្ទាប់ពីដីនេះត្រូវបានដោះមិនរួចរាល់មក។ ការចុះបញ្ជីដីធ្លីផ្លូវការសម្រាប់ដីភូមិ និងដីចំការត្រូវបានផ្តល់ដល់អ្នកភូមិ និងកម្មវិធីចែកប័ណ្ណដីធ្លីក៏បានរៀបចំឡើងដោយមានការចូលរួមពីមន្ត្រី និងរដ្ឋបាលព្រៃឈើ។ នៅក្នុងឆ្នាំ២០០៦ សហគមន៍ព្រៃឈើ រតនៈសម្បត្តិ និងរតនៈរុក្ខាត្រូវបានបង្កើតឡើង ដោយមានការគាំទ្រដោយសហគមន៍អឺរ៉ុប ដែលមានសមាជិក១៦ភូមិ រួមទាំងភូមិបុសផងដែរ។



រូបថត៣.១: ផែនទីក្រុមហ៊ុន អង្ករស៊ុហ្គើរ នៅឧត្តរមានជ័យ

ការផ្លាស់ប្តូរជីវិតរបស់សហគមន៍

គ្រប់យ៉ាងត្រូវបានផ្លាស់ប្តូរទាំងស្រុងនៅក្នុងឆ្នាំ២០០៨-២០០៩ នៅពេលដែលដីត្រូវបានឈូសឆាយ និងអ្នកភូមិត្រូវបានបណ្តេញដោយបង្ខំដោយគ្មានការពិគ្រោះយោបល់ជាមុន គ្មានការវាយតម្លៃហេតុប៉ះពាល់បរិស្ថាននិងសង្គម និងគ្មានដីកាតុលាការ។ នៅក្នុងឆ្នាំ២០០៨ បុគ្គលិកក្រុមហ៊ុនអង្ករស៊ុហ្គើរបានមកភូមិបុស ដោយមានការណែនាំពីអាជ្ញាធរមូលដ្ឋាន និងបានបំផ្លាញផ្ទះអស់១៥៤ខ្នង។ អ្នកភូមិត្រូវបានកំរាមកំហែងដើម្បីឱ្យទទួលយកសំណងដែលបានផ្តល់ឱ្យ ឬពួកគេនឹងប្រឈមមុខនឹងការស៊ើបអង្កេតពីបទឧក្រិដ្ឋ។ ការផ្តល់សំណងមិនសមរម្យ និងតូចជាងប្លង់ដីដែលគាត់ជាម្ចាស់ពីមុនមក។

នៅក្នុងខែតុលា ឆ្នាំ២០០៩ ភូមិអូបាត់មាន់ ត្រូវបានហាមឃាត់ដោយមន្ត្រីរដ្ឋបាលព្រៃឈើ និងកងយោធពលខេមរភូមិន្ទដោយមិនអនុញ្ញាតឱ្យក្រុមការងារសិទ្ធិមនុស្ស និងអ្នកសៃតចូលទៅទីនោះទេ។ ប៉ូលីស្ទ ទាហាន កងទ័ព និងទាហានការពារក្រុមហ៊ុនឯកជនប្រហែល១០០នាក់បានចូលទៅក្នុងភូមិ ហើយបានដុតបំផ្លាញផ្ទះសំបែងប្រជាជនប្រហែល១០០ខ្នង។ កសិករមួយចំនួនត្រូវបានចាប់ខ្លួន និងអ្នកភូមិក្មេងៗត្រូវបានជួលសន្លប់មិនដឹងខ្លួន។ អ្នកភូមិត្រូវបានបង្ខំឱ្យផ្តិតមេដៃលើក្រដាសដែលបានថ្លែងការថា ពួកគេបានស្ម័គ្រចិត្តឱ្យដុតផ្ទះ និងទទួលយកសំណង អ្នកដែលរឹងទទឹងនឹងទទួលរងដោយអំពើហឹង្សា។ យ៉ាងហោចណាស់ គ្រួសារចំនួន២០០គ្រួសារបានបាត់បង់ផ្ទះសំបែង និងត្រូវបានសាងសង់លំនៅដ្ឋានថ្មីនៅទីតាំងដែលមិនសមរម្យ ដែលជាទីកន្លែងសំបូរដោយចំការមីន។

ការរំលោភសិទ្ធិមនុស្សធ្ងន់ធ្ងរជំនាន់ត្រូវបានរក្សាទុកជាឯកសារ និងផលប៉ះពាល់លើជីវិតភាពត្រូវបានបំផ្លាញការបណ្តេញដោយបង្ខំនេះបានកើតឡើងមុនពេលប្រមូលផលស្រូវ ទុកគ្រួសារដែលត្រូវបានបង្ខំឱ្យចាកចេញនេះដោយគ្មានអាហារនិងប្រាក់ចំណូល។ តំបន់ដែលតាំងទីលំនៅថ្មីមិនមានផ្ទះសំបែង មិនមានហេដ្ឋារចនាសម្ព័ន្ធសមស្រប ដូចជាផ្លូវធ្វើដំណើរសមរម្យ ការទទួលបានការអប់រំ និងសេវាថែទាំសុខភាពមានការលំបាក។ ធនធានទ្រព្យសម្បត្តិរួមដូចជាព្រៃ របាយការណ៍វាយតម្លៃស្ថានភាពនិរាសករណ៍សម្បទានដីសេដ្ឋកិច្ចករណីសិក្សាពីខេត្តកាតឧត្តរនៃប្រទេសកម្ពុជា

ឈើត្រូវបានបំផ្លាញ។ កសិករបានបាត់បង់ទ្រព្យសម្បត្តិដ៏សំខាន់សម្រាប់ជីវភាពរស់នៅដូចជាដីធ្លី ហើយប្រជាជនភាគច្រើនបានសម្រេចចិត្តធ្វើចំណាកស្រុកដោយខុសច្បាប់ទៅប្រទេសថៃដើម្បីស្វែងរកឱកាសការងារផ្សេងៗ។

ការអន្តរាគមន៍ពីឆ្នាំទី៣

នៅក្នុងខែមីនា ឆ្នាំ២០១៣ ក្រុមសាវនកម្មពីក្រុមហ៊ុនកូកាកូឡា ដែលក្រុមហ៊ុន Mitr Phol ជាអ្នកផ្គត់ផ្គង់ធំបំផុតទី៣ ត្រូវបានអនុញ្ញាតចុះមើលតំបន់ក្រុមហ៊ុនដោយមានប៉ូលីស្ទីអមដំណើរ ដែលធ្វើឱ្យការស៊ើបអង្កេតណាមួយមិនអាចកើតមានឡើងបាន។ នៅក្នុងខែកញ្ញា-តុលា ឆ្នាំ២០១៤ បុគ្គលិកមកពីអង្គការសមធម៌កម្ពុជា (EC) អង្គការ និងអ្នកស៊ើបអង្កេតដែលបានចុះទៅមើលអ្នកភូមិលើដំណើរការរៀបចំពាក្យបណ្តឹងផ្លូវការប្រឆាំងក្រុមហ៊ុន ត្រូវបានរារាំងដោយប៉ូលីស្ទី និងយាត់ខ្លួនពេញមួយយប់នៅប៉ូលីស្ទីប៉ូលីស។ ការសម្ភាសន៍ជាមួយអ្នកភូមិត្រូវបានបញ្ឈប់ និងអង្គការសមធម៌កម្ពុជាមិនត្រូវបានអនុញ្ញាតឱ្យជួបជាមួយអ្នកភូមិបើមិនមានលិខិតអនុញ្ញាតជាផ្លូវការពីអាជ្ញាធរមូលដ្ឋាន ខណៈដែលនេះគឺមិនមានចែងនៅក្នុងច្បាប់ណាមួយរបស់ប្រទេសកម្ពុជា។

ក្របខណ្ឌច្បាប់របស់ក្រុមហ៊ុន

អនុលោមតាមលទ្ធផលនៃការត្រួតពិនិត្យ និងការវាយតម្លៃស៊ីជម្រៅរបស់រាជរដ្ឋាភិបាលលើការអនុវត្តសម្បទានដីសេដ្ឋកិច្ច ក្រុមការងារវាយតម្លៃរបស់ក្រសួងកសិកម្ម រុក្ខាប្រមាញ់ និងនេសាទបានចុះត្រួតពិនិត្យក្រុមហ៊ុនដល់ទីវាល និង ក្រុមហ៊ុនផ្សេងៗទៀតដែលមានទីតាំងស្ថិតនៅក្នុងខេត្តឧត្តរមានជ័យ។ ជាលទ្ធផលនៃការវាយតម្លៃបង្ហាញថា ក្រុមហ៊ុន អង្គរស៊ីហ្គេតបានចុះកិច្ចសន្យាជាមួយក្រសួងកសិកម្ម រុក្ខាប្រមាញ់ និងនេសាទនៅថ្ងៃទី២៤ ខែមករា ឆ្នាំ២០០៨ លើផ្ទៃដី៦៦១៨ហិកតា រយៈពេល៩០ឆ្នាំ បន្ទាប់ពីទទួលបានការឯកភាពជាគោលការណ៍ពីទីស្តីការគណៈរដ្ឋមន្ត្រី តាមរយៈ សជណលេខ៨៥ ចុះថ្ងៃទី២១ ខែមករា ឆ្នាំ២០០៨ និងអនុក្រឹត្យស្តីពីសិទ្ធិប្រទានពីរាជរដ្ឋាភិបាលទៅក្រសួងកសិកម្ម រុក្ខាប្រមាញ់ និងនេសាទ លេខ០៣១ ថ្ងៃទី២៨ ខែធ្នូ ឆ្នាំ២០០៧។



រូបថត ៣.២: រោងចក្រអារឈើ និងការិយាល័យក្រុមហ៊ុន មានទីតាំងស្ថិតនៅក្នុងក្រុមហ៊ុនអង្គរស៊ីហ្គេត មន្ទីរកសិកម្ម រុក្ខាប្រមាញ់ និងនេសាទ ខេត្តឧត្តរមានជ័យ បានរាយការណ៍ថា ក្រុមហ៊ុនមិនដែលបង្ហាញពួកគាត់អំពីលិខិតអនុញ្ញាតដើម្បីឈូសឆាយដី និងព្រៃពីក្រសួងកសិកម្ម រុក្ខាប្រមាញ់ និងនេសាទទេ តែក្រុមហ៊ុនបានឈូសឆាយព្រៃឈើទាំងអស់គ្មានសល់នៅក្នុងតំបន់សម្បទានដីសេដ្ឋកិច្ច។ ទោះបីយ៉ាងណា នៅក្នុងលេខាធិការដ្ឋានក្រសួងកសិកម្ម រុក្ខាប្រមាញ់ និងនេសាទ លេខ០៣១ ថ្ងៃទី២៨ ខែធ្នូ ឆ្នាំ២០០៧។

រុក្ខាប្រមាញ់ និងនេសាទ មានលិខិតលេខ៥៦០៣/៥៦៣ កសក នពពក ចុះថ្ងៃទី២៩ ខែកញ្ញា ឆ្នាំ២០០៩ បានអនុម័ត លើផែនការមេរបស់ក្រុមហ៊ុន និងមានការអនុញ្ញាតឱ្យឈូសឆាយដីក្នុងតំបន់ខ្លះៗ ផ្អែកតាមរបាយការណ៍វាយតម្លៃឆ្នាំ ២០១៣ របស់ក្រសួងកសិកម្ម ក្រុមហ៊ុននេះបានឈូសឆាយដី និងបានផ្លាស់ប្តូរមុខដំណាំពីការដាំអំពៅ ទៅជាការដាំ ដំឡូងមីវិញដោយសារដីពុំមានដីជាតិគ្រប់គ្រាន់។

ព្រៃឈើត្រូវបានឈូសឆាយទាំងស្រុង

គួរឱ្យភ្ញាក់ផ្អើលបន្ទាប់ពីការឈូសឆាយព្រៃឈើអស់ គ្រប់យ៉ាងត្រូវប្រគល់ឱ្យរដ្ឋាភិបាលវិញដោយគ្មានសំណង ឬការដាក់ទណ្ឌកម្មផ្លូវច្បាប់ណាមួយក្នុងគោលបំណងបញ្ឈប់នូវទំនាស់ដីធ្លីដីរ៉ាំរ៉ៃ និងការរិះគន់ធ្ងន់ធ្ងររវាងក្រុមហ៊ុន និង សហគមន៍ដែលរងផលប៉ះពាល់។ ហេតុផលចម្បងនៃការបង្វិលដីជូនរដ្ឋវិញដោយសារតែទំនាស់ដីធ្លីជាមួយពលរដ្ឋ និង សាវនាការតុលាការ ពិសេសក្រុមហ៊ុនមិនចង់ឱ្យទំនាស់ដីធ្លីនេះប៉ះពាល់ដល់កេរ្តិ៍ឈ្មោះរបស់ក្រុមហ៊ុនរបស់ពួកគេ។ ក្រសួងកសិកម្ម រុក្ខាប្រមាញ់ និងនេសាទបានអញ្ជើញក្រុមហ៊ុននេះទៅពិភាក្សាលើបញ្ហាទាំងនេះកាលពីថ្ងៃទី២៤ ខែវិច្ឆិកា ឆ្នាំ២០១៤ តាមរយៈលិខិតលេខ៧៣៨០/៤៤៨ កសក នពពក។

គួរកត់សម្គាល់ថា ក្រុមហ៊ុនបានតម្លើងរោងចក្រអារឈើក្នុងទីតាំងក្រុមហ៊ុនអង្គរស៊ូហ្គី ប៉ុន្តែរដ្ឋាភិបាលបាន លើកឡើងថា ម៉ាស៊ីននេះហួសសុពលភាព។ ទោះជាយ៉ាងណា ព្រៃឈើលើដីសម្បទានដែលមានទំហំផ្ទៃដីចំនួន៦៦១៨ ហិកតា ត្រូវបានឈូសឆាយអស់។ តាំងពីឆ្នាំ២០១១ ក្រុមហ៊ុនមិនបានអនុវត្តសកម្មភាពអ្វីទាំងអស់នៅលើដីសម្បទាន នេះ។ ជាទូទៅ ក្រុមហ៊ុនមិនបានសហការជាមួយក្រុមលេខាធិការដ្ឋានសម្បទានដីសេដ្ឋកិច្ចក្នុងការផ្តល់ឯកសារផ្លូវ ច្បាប់ និងព័ត៌មាននោះទេ។ មុនពេលបង្វិលដីជូនរដ្ឋវិញ ក្រុមហ៊ុនបានបញ្ឈប់បុគ្គលិកទាំងអស់ ដឹកជញ្ជូនគ្រឿងចក្រ អេ ស្តារ៉ាទ័រ និងឧបករណ៍ផ្សេងៗចេញពីទីតាំងដីសម្បទាន។ នៅឆ្នាំ២០១៥ ទីស្តីការគណៈរដ្ឋមន្ត្រីបានទទួលយកសំណើ របស់ក្រុមហ៊ុនដើម្បីបង្វិលដីសម្បទានជូនរដ្ឋាភិបាលវិញ។

៧.១.៤ ស្ថានភាពសម្បទានដីសេដ្ឋកិច្ចនៅក្នុងខេត្តក្រចេះ

ជាច្រើនទសវត្សមកហើយតំបន់ដែនជម្រកសត្វព្រៃស្នួលដែលមានទីតាំងស្ថិតនៅក្នុងខេត្តក្រចេះប្រទេសកម្ពុជា បានទទួលរងសកម្មភាពកាប់ឈើខុសច្បាប់ និងជម្លោះដីរ៉ាំរ៉ៃ។ ដែនជម្រកសត្វព្រៃស្នួលជាទីតាំងយុទ្ធសាស្ត្រសម្រាប់អ្នក កាប់ឈើ និងអ្នកធ្វើពាណិជ្ជកម្មឈើ ពីព្រោះវាស្ថិតនៅជាប់ព្រំដែនដែលបង្កលក្ខណៈងាយស្រួលសម្រាប់ពាណិជ្ជកម្ម ឈើស្របច្បាប់ និងខុសច្បាប់ ជាពិសេសឈើប្រណិត ទៅវៀតណាម។ ការវិភាគរបស់ទស្សនាវដ្តីបរិស្ថានអន្តរជាតិមួយ បានលើកឡើងថា ការប្រើប្រាស់ដីក្នុងដែនជម្រកសត្វព្រៃស្នួលដោយការផ្តល់សម្បទានដីសេដ្ឋកិច្ចថ្មីៗជារឿងគួរឱ្យអស់ សំណើច និងបរាជ័យ។ បច្ចុប្បន្ននេះ ផ្ទៃដីដែនជម្រកសត្វព្រៃទាំងមូល (៧៥.០០០ហិកតា) ត្រូវបានគ្របដណ្តប់ដោយ ក្រុមហ៊ុនសម្បទានដីសេដ្ឋកិច្ច (១២៦.០០០ហិកតា) បង្កើតឱ្យមានការបណ្តេញដោយបង្ខំចំពោះប្រជាជន បង្កើន សកម្មភាពកាប់ព្រៃឈើខុសច្បាប់ ដោយបានកែប្រែពីការការពារព្រៃឈើទាំងស្រុងទៅជាតំបន់អាជីវកម្មព្រៃឈើ និងកសិ ឧស្សាហកម្ម។

យោងតាមរបាយការណ៍របស់រដ្ឋបាលព្រៃឈើឆ្នាំ២០១៥ មានក្រុមហ៊ុនសម្បទានដីសេដ្ឋកិច្ចចំនួន៤២ (៤៧ទី តាំង) ដែលមានទំហំផ្ទៃដីសរុប ៤៧៤១០៣ហិកតា។ ដីសម្បទានសេដ្ឋកិច្ចទាំងអស់ស្ថិតនៅក្នុងស្រុកចំនួន០៥ ដែលរួម មានស្រុកស្នួល ស្រុកឆ្លូង ស្រុកចិត្របុរី ស្រុកសំបូ និងស្រុកព្រែកប្រសប់។ ក្រុមហ៊ុនចំនួន០៩ ស្ថិតនៅក្រោមការ គ្រប់គ្រងរបស់ក្រសួងបរិស្ថាន ដែលមានទំហំផ្ទៃដី៥៣.៣៤១ហិកតា។

របាយការណ៍វាយតម្លៃស្ថានភាពនិរាសករណ៍សម្បទានដីសេដ្ឋកិច្ច៖ ករណីសិក្សាពីខេត្តកាតឧត្តរនៃប្រទេសកម្ពុជា

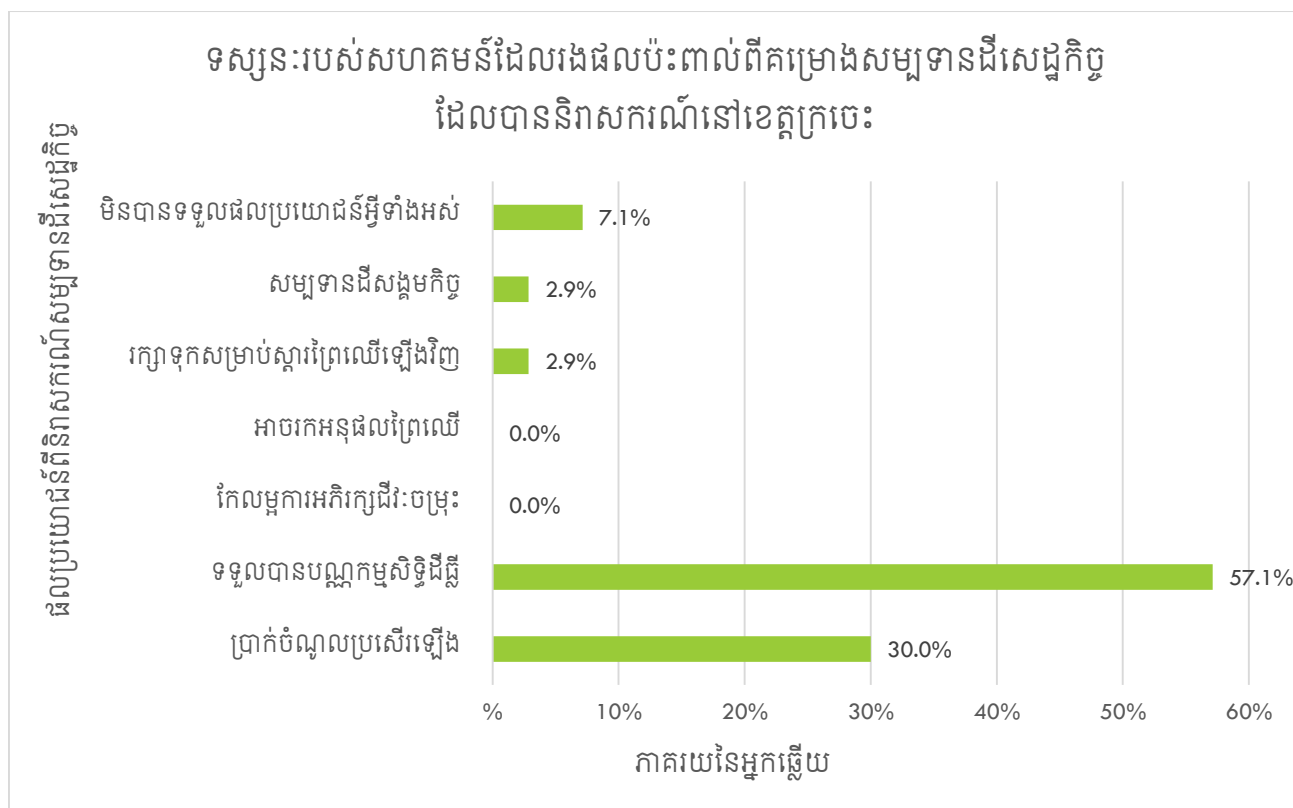

ក្រាហ្វិច ៧.១.៤ ទស្សនៈរបស់សហគមន៍ដែលរងផលប៉ះពាល់លើអត្ថប្រយោជន៍ពីការនិរាសករណ៍សម្បទានដីសេដ្ឋកិច្ច នៅក្នុងខេត្តក្រចេះ

ដោយមានការគាំទ្រពីបទបញ្ជា០១បប និងមានការគាំទ្រពីអាជ្ញាធរដែនដីនៅក្នុងឆ្នាំ២០១២ នេះជាឱកាសក្នុងការទទួលបានបណ្ណកម្មសិទ្ធិដីចំពោះគ្រួសារ ដែលកំពុងរស់នៅដោយគ្មានឯកសារច្បាប់ច្បាស់លាស់លើដីរដ្ឋក្នុងរូបភាពជាសម្បទានសេដ្ឋកិច្ច ឬព្រៃសម្បទាន។ យោងតាមរបាយការណ៍របស់ក្រសួងរៀបចំដែនដី នគរូបនីយកម្ម និងសំណង់ (មិថុនា ២០១៣) មានប្លង់កម្មសិទ្ធិដីចំនួន៣៨០.០០០សន្លឹកត្រូវបានបែងចែកទៅឱ្យសហគមន៍។ ភាគច្រើននៃក្រុមហ៊ុនឯកជននៅទីនោះមិនសប្បាយចិត្តចំពោះគោលនយោបាយនេះទេ ខណៈដែលប្រជាជនបានអបអរសាទរចំពោះវិធានការរបស់រាជរដ្ឋាភិបាល(បទបញ្ជា០១បប)។ ក្នុងរវាងឆ្នាំ២០១២-២០១៣ សហគមន៍ដែលរងគ្រោះបានទទួលជោគជ័យលើការងារតស៊ូមតិរបស់ពួកគាត់ប្រឆាំងនឹងក្រុមហ៊ុន ហួត សម្បត្តិ ដែលមានទីតាំងស្ថិតនៅក្នុងដែនជម្រកសត្វព្រៃស្នួល ឃុំ២ធ្នូ ស្រុកស្នួល ខេត្តក្រចេះ។

អនុលោមតាមអនុក្រឹត្យលេខ០១ អនក្រ.បករបស់រាជរដ្ឋាភិបាលកម្ពុជា ភាគច្រើននៃដីសម្បទានសេដ្ឋកិច្ចត្រូវបានផ្តល់ទៅសហគមន៍ប្រមាណជា ១.៧៩៩គ្រួសារ ដែលមានផ្ទៃដីសរុបច្រើនជាង៤០០០ហិកតា។ យោងតាមការសម្ភាសន៍ជាមួយប្រជាជនរងផលប៉ះពាល់ដែលបាន និងកំពុងរស់នៅលើអតីតដីសម្បទានរបស់ក្រុមហ៊ុន ហួត សម្បត្តិ ៥៧,១% នៃអ្នកឆ្លើយតបមានសេចក្តីសប្បាយរីករាយណាស់ដែលបានលឺអំពីសេចក្តីសម្រេចរបស់រដ្ឋាភិបាលបានលុបចោលក្រុមហ៊ុនសម្បទានដីសេដ្ឋកិច្ច បើទោះបីជាពួកគាត់បានទទួលបណ្ណកម្មសិទ្ធិដីមុនពេលនិរាសករណ៍នេះក៏ដោយ។

របាយការណ៍វាយតម្លៃស្ថានភាពនិរាសករណ៍សម្បទានដីសេដ្ឋកិច្ច៖ ករណីសិក្សាពីខេត្តកាក្រែងនៃប្រទេសកម្ពុជា

ការនិរាសករណ៍សម្បទានដីសេដ្ឋកិច្ចបានធ្វើឱ្យពួកគាត់មានភាពរឹងមាំជាងមុនលើការគ្រប់គ្រងដី និងវិនិយោគដំណាំកសិកម្ម។ ពួកគាត់ក៏បានអបអរសាទរចំពោះការនិរាសករណ៍សម្បទានដីសេដ្ឋកិច្ចរបស់ក្រុមហ៊ុន ហួត សម្បត្តិ ក្នុងឆ្នាំ ២០១៥នេះផងដែរ។ លទ្ធផលនៃការពិគ្រោះយោបល់ថ្នាក់ឃុំជាមួយក្រុមអ្នកស្រាវជ្រាវបង្ហាញថា ដីដែលនៅសល់ពីការនិរាសករណ៍សម្បទានដីសេដ្ឋកិច្ចប្រមាណជា១៣០០ហិកតា ត្រូវបានបាត់បង់ទាំងស្រុងទៅសហគមន៍ដោយសារពួកគាត់ពង្រីកព្រំដី។ ឃុំនិងមេភូមិមិនបានដឹងអំពីទីតាំងដី និងព្រំដីនៃដីសាធារណៈរបស់រដ្ឋដែលស្ថិតនៅក្នុងតំបន់ក្រុមហ៊ុន ហួត សម្បត្តិនោះទេ។ ទោះបីយ៉ាងណា ៣០%នៃអ្នកឆ្លើយតបបញ្ជាក់ថា តាំងពីឆ្នាំ២០១៥មក ប្រាក់ចំណូលរបស់ពួកគាត់មានភាពប្រសើរឡើង ពីព្រោះពួកគាត់អាចរកចំណូលបានតាមរយៈការធ្វើដំណាំកសិកម្ម ដំណាំកសិ ឧស្សាហកម្ម ការធ្វើអាជីវកម្មខ្នាតតូច និងជម្រើសមុខរបរចិញ្ចឹមជីវិតផ្សេងៗទៀត។ មានតែ៧%នៃអ្នកឆ្លើយតបបានរាយការណ៍ថានិរាសករណ៍សម្បទានដីសេដ្ឋកិច្ចមិនបានផ្តល់ផលប្រយោជន៍ណាមួយដល់ពួកគាត់ទេដែលរស់នៅអចិន្ត្រៃយ៍នោះទេ ពីព្រោះភាគច្រើនបំផុតនៃអ្នកដែលទទួលបានបណ្ណកម្មសិទ្ធិដីពីរដ្ឋាភិបាលគឺសុទ្ធសឹងតែអ្នកចំណាកស្រុកពីខេត្តផ្សេងៗដូចជា កំពង់ចាម ត្បូងឃ្មុំ និងព្រៃវែង។ អ្នកភូមិដែលរស់នៅអចិន្ត្រៃយ៍បានបន្ថែមថាភាគច្រើននៃដីរបស់ពួកគេបានលក់ទៅឱ្យអ្នកមានទ្រព្យសម្បត្តិច្រើនដែលមកពីភ្នំពេញ និងខេត្តផ្សេងៗក្នុងតម្លៃប្រហែល ៣៥០០ទៅ៥០០០ដុល្លារអាមេរិចក្នុងមួយហិកតា។ ខាងក្រោមនេះ ជាករណីសិក្សាទី៤ ដែលបង្ហាញអំពីព័ត៌មានលម្អិតនៃស្ថានភាពនិរាសករណ៍សម្បទានដីសេដ្ឋកិច្ចក្នុងស្រុកស្ទួល ខេត្តក្រចេះ។

ករណីសិក្សាទី៤

សហគមន៍រងគ្រោះបានទទួលបណ្ណកម្មសិទ្ធិដីធ្លី និងទទួលបានប្រាក់ចំណូលប្រសើរឡើងបន្ទាប់ពីនិរាសករណ៍សម្បទានដីសេដ្ឋកិច្ច ក្រុមហ៊ុន ហួត សម្បត្តិ

សាវតា

ក្រុមហ៊ុន ហួត សម្បត្តិ ជាក្រុមហ៊ុនដែលទទួលបានសម្បទានដីសេដ្ឋកិច្ចដែលមានស្ថិតនៅភូមិជ្រោះជ្រៅពោធិ៍សាល ឃុំ២ធ្នូ ស្រុកស្ទួល ខេត្តក្រចេះ។ ក្រុមហ៊ុនទទួលបានការដាក់ភាពជាគោលការណ៍ពីទីស្តីការគណៈរដ្ឋមន្ត្រី (សជណ) លេខ៤៦១ ចុះថ្ងៃទី១៨ ខែមីនា ឆ្នាំ២០០៩ ដើម្បីអភិវឌ្ឍន៍ដំណាំកៅស៊ូ និងដំណាំកសិ ឧស្សាហកម្ម លើទំហំផ្ទៃដីសរុប ៦៤៣២ហិកតារយៈពេល៩០ឆ្នាំ។ ក្រុមហ៊ុននេះស្ថិតនៅក្រោមដែនសមត្ថកិច្ចគ្រប់គ្រងរបស់ក្រសួងបរិស្ថាន។ អនុលោមតាមអនុក្រឹត្យលេខ១២៨ អនក្រ បក ចុះថ្ងៃទី១៣ ខែសីហា ឆ្នាំ២០០៩ រាជរដ្ឋាភិបាលកម្ពុជា បានកំណត់យកតំបន់គ្រប់គ្រងនៃដែនជម្រកសត្វព្រៃស្ទួលទៅជាតំបន់ប្រើប្រាស់ដោយចីរភាពក្នុងភូមិសាស្ត្រឃុំ២ធ្នូ ស្រុកស្ទួល ខេត្តក្រចេះ ដើម្បីសម្បទានទៅក្រុមហ៊ុន ហួត សម្បត្តិ។

ក្របខណ្ឌច្បាប់របស់ក្រុមហ៊ុន

នៅថ្ងៃទី៣០ ខែតុលា ឆ្នាំ២០០៩ រាជរដ្ឋាភិបាលកម្ពុជាបានចុះហត្ថលេខាលើអនុក្រឹត្យស្តីពីការធ្វើអនុបយោគដីសាធារណៈរបស់រដ្ឋនៃដែនជម្រកសត្វព្រៃស្ទួលទៅជាដីឯកជនរបស់រដ្ឋដែលមានទីតាំងស្ថិតនៅឃុំ២ធ្នូ ស្រុកស្ទួល ទំហំផ្ទៃដី៦.៤៣២ហិកតា ដើម្បីសម្បទានទៅឱ្យក្រុមហ៊ុន ហួត សម្បត្តិ ដើម្បីវិនិយោគដំណាំកៅស៊ូ និងដំណាំកសិ

របាយការណ៍វាយតម្លៃស្ថានភាពនិរាសករណ៍សម្បទានដីសេដ្ឋកិច្ច៖ ករណីសិក្សាពីខេត្តភាគឧត្តរនៃប្រទេសកម្ពុជា

ឧស្សាហកម្មរ៉ែដែក។ នៅថ្ងៃទី២២ ខែធ្នូ ឆ្នាំ២០០៩ រាជរដ្ឋាភិបាលកម្ពុជាបានបញ្ជាអនុក្រឹត្យលេខ១៤៣ ស្តីពីសិទ្ធិប្រទានទៅក្រសួង បរិស្ថានដើម្បីចុះកិច្ចព្រមព្រៀងជាមួយក្រុមហ៊ុន ហ្គត សម្បត្តិ។ ប្រាំបីខែក្រោយមក ក្រុមហ៊ុន ហ្គត សម្បត្តិ និងក្រសួងបរិស្ថានបានចុះកិច្ចព្រមព្រៀងនៅថ្ងៃទី២៧ ខែកក្កដា ឆ្នាំ២០១០។

អនុលោមតាមគោលនយោបាយចាស់ សកម្មភាពថ្មី បទបញ្ជាលេខ០១បប ថ្ងៃទី០១ ខែមករា ឆ្នាំ២០១៣ សម្រេច កាត់ដីទំហំ៤.៩៩៨ហិកតា នៃផ្ទៃដីសរុប៦.៤៣២ហិកតា របស់ក្រុមហ៊ុន ហ្គត សម្បត្តិ ដើម្បីធ្វើប្រទានកម្មជាកម្មសិទ្ធិ ជូនពលរដ្ឋភូមិជ្រោះជ្រោយពោធិ៍សាលចំនួន១.៧៩៩គ្រួសារ²⁸ និងរក្សាដីទំហំកាត់បន្ថយទំហំចំនួន៣០៥,៤២ហិកតា ជា ដីសាធារណៈរបស់រដ្ឋ។ ចុងក្រោយ ទំហំផ្ទៃដីសរុបរបស់ក្រុម ហ៊ុននេះនៅសល់ត្រឹមតែ ១.៣៣៣,៨៧ហិកតា សម្រាប់វិនិយោ គ។ បន្ទាប់ពីការវាយតម្លៃសម្បទានដីសេដ្ឋកិច្ចក្នុងឆ្នាំ២០១៤ និង២០១៥ រដ្ឋាភិបាលសម្រេចនិរាសករណ៍ក្រុមហ៊ុននេះ តាមរយៈសជណ លេខ២៣៣ ចុះថ្ងៃទី០៤ ខែមីនា ឆ្នាំ ២០១៥ និងនិរាសករណ៍រាល់លិខិតបទដ្ឋានគតិយុត្តទាំងអស់របស់ក្រុមហ៊ុននេះ។ យោងលើផែនការគ្រប់គ្រងព្រៃឈើ ឆ្នាំ២០១៥-២០១៩ របស់ខណ្ឌរដ្ឋបាលព្រៃឈើបង្ហាញថា រដ្ឋាភិបាលបានផ្តល់សម្បទានដីសេដ្ឋកិច្ចទៅក្រុមហ៊ុន ចំនួន ៤២ ដោយមានទំហំផ្ទៃដីសរុប៤៧.៤១០ហិកតា ក្នុងខេត្តក្រចេះ។ ក្រុមហ៊ុនទាំងនេះស្ថិតនៅក្នុងស្រុកចំនួនប្រាំ ដូចជា ស្នួល ឆ្លូង ចិត្របូរី សំបូរ និងព្រែកប្រសប់។ ប្រាបួនក្រុមហ៊ុនក្នុងចំណោម៤២ ស្ថិតនៅក្រោមដែនសមត្ថកិច្ចក្រសួងបរិស្ថាន²⁹។ ភាគច្រើននៃក្រុមហ៊ុនទាំងនោះស្ថិតនៅក្រោមដែនសមត្ថកិច្ចក្រសួងបរិស្ថានស្ថិតនៅក្នុងតំបន់ដែនជម្រកសត្វព្រៃស្នួល³⁰។

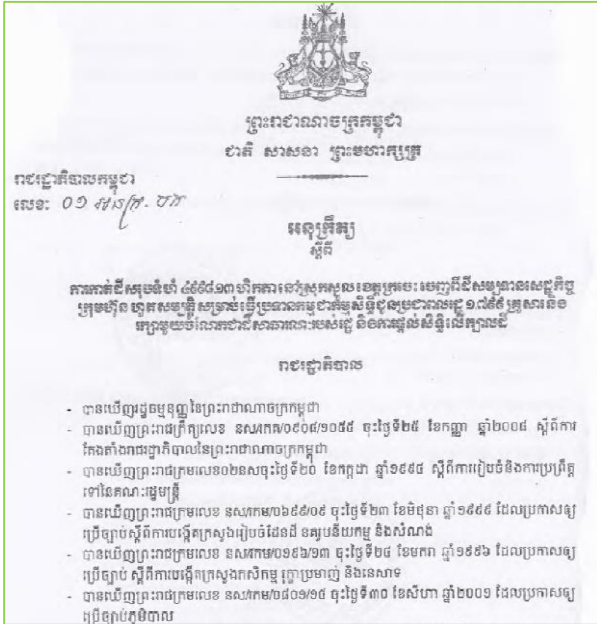

សម្បទានដីសេដ្ឋកិច្ច និងដីរ៉ែតាមរបស់សហគមន៍

ក្រុមហ៊ុន ហ្គត សម្បត្តិ គឺជាក្រុមហ៊ុនមួយក្នុងចំណោមក្រុមហ៊ុន០៩ទៀតដែលស្ថិតនៅក្រោមការគ្រប់គ្រងរបស់ ក្រសួងបរិស្ថានដែលមានទីតាំងស្ថិតនៅតំបន់ដែនជម្រកសត្វព្រៃស្នួល។ សមាជិកក្រុមប្រឹក្សាឃុំ២ធ្នូ ប្រធានភូមិនានា និងប្រធានការិយាល័យកសិកម្មស្រុកបានបញ្ជាក់ថាដីសម្បទានរបស់ក្រុមហ៊ុន ហ្គត សម្បត្តិ បានទទួលរងផលប៉ះពាល់ ពីបទបញ្ជា០១បបក្នុងឆ្នាំ២០១២-២០១៣។ បន្ទាប់ពីកាត់បន្ថយទំហំផ្ទៃដី រាជរដ្ឋាភិបាលបានប្រទានកម្មដីនេះទៅឱ្យ គ្រួសារចំនួន១.៧៩១គ្រួសាររស់នៅក្នុងភូមិជ្រោះជ្រោយពោធិ៍សាល ដែលមានផ្ទៃដីសរុប៦៩៩៨ហិកតា។ អាជ្ញាធរមូល ដ្ឋានបានអះអាងថា៧០-៨០% នៃអ្នកភូមិរស់នៅក្នុងភូមិជ្រោះជ្រោយពោធិ៍សាលជាប្រជាពលរដ្ឋដែលចំណាកស្រុកមកពី ខេត្តកំពង់ចាម ព្រៃវែង ស្វាយរៀង និងខេត្តផ្សេងៗទៀត។ បន្ទាប់ពីទទួលបានបណ្ណកម្មសិទ្ធិដីពីរាជរដ្ឋាភិបាលតាមរយៈ ការអន្តរាគមន៍ពីបទបញ្ជា០១បប អ្នកភូមិមួយចំនួនបានខ្ចីលុយពីស្ថាប័នមីក្រូហិរញ្ញវត្ថុដើម្បីវិនិយោគដំណាំកសិកម្ម

²⁸ Sub decree #01 ANKR BK on 01 Jan 2013
²⁹ Provincial Forestry Administration of Kratie, forestry management planning 2015-2019, p53
³⁰ Result of commune consultative meeting with local authority and district office at Pithnou commune, 25 Mar 2017.

របស់ពួកគាត់ ដូចជា ស្វាយចន្ទី កៅស៊ូ ម្រេច និងអំពៅ។



រូបថត ៤.១: សម្បទានទានដីសេដ្ឋកិច្ចដែលបាននិរសករណ៍នៅភូមិជ្រោះជ្រៅពោធិសាល ឃុំ២ធ្នូ

ជាអនុសល្យ ប្រជាជនបានបរាជ័យក្នុងការដាំដុះដំណាំកសិកម្មដោយសារតែរាំងស្ងួត មិនមានការគាំទ្រ បច្ចេកទេសកសិកម្ម និងតម្លៃទីផ្សារកសិផលទាប។ អ្នកភូមិមិនអាចរកចំណូលពីដំណាំកសិកម្មរបស់ពួកគាត់ដើម្បីសង បំណុលមីក្រូហិរញ្ញវត្ថុបានទេ។ គ្រួសារខ្លះបានសម្រេចចិត្តធ្វើចំណាកស្រុកទៅប្រទេសជិតខាង និងតំបន់ផ្សេងៗដើម្បី ស្វែងរកប្រាក់ចំណូល។ កំឡុងពេលចុះសិក្សាទីវាល និងសម្ភាសជាមួយអ្នកភូមិនៅទីនោះ ពួកគាត់ហាក់ដូចជាមានការ ភ័យខ្លាច និងមិនមានជំហរវែងមាំក្នុងការផ្តល់ព័ត៌មានពាក់ព័ន្ធនឹងទំនាស់ដីធ្លី ការកាន់កាប់ដី លក្ខណៈនៃការកាប់ព្រៃឈើ និងការកាន់កាប់ដីធ្លី និងដំណើរការសម្បទានដីសេដ្ឋកិច្ច។ យោងតាមប្រសាសន៍របស់អ្នកភូមិ ភាគច្រើននៃដី និងផ្ទះ របស់អ្នកភូមិជ្រោះជ្រៅពោធិសាល បានលក់ក្នុងតម្លៃពី ៥.០០០ ទៅ ១០.០០០ ដុល្លារអាមេរិច/ហិកតា។ វាហាក់ដូចជា មានអ្វីនៅខាងក្រោយនៃការកាន់កាប់ដីស្របច្បាប់នេះ ពីព្រោះមិនមានមនុស្សច្រើនរស់នៅទីនោះទេ កំឡុងពេលចុះ សិក្សានៅទីវាល។ យោងតាមពុទ្ធដីកាព្រះសង្ឃមួយអង្គគង់ចាំនៅវត្តពោធិសាលលើកឡើងថា "ភាគច្រើននៃម្ចាស់ដី ឬ អ្នកកាន់កាប់ដីធ្លីនៅក្នុងភូមិពោធិសាលនេះមកពីស្រុក និងខេត្តផ្សេងៗ។ ពួកគាត់សុទ្ធតែមានអ្នកនៅពីក្រោយខ្នងដែល ជាជនមានអំណាច។ អ្នកភូមិខ្លះបានទទួលដីតែសម្រាប់លក់ មិនមែនសម្រាប់ការប្រកបមុខរបរចិញ្ចឹមជីវិតនោះទេ។"



រូបថត ៣.២៖ វត្តថ្មីដែលមានទីតាំងស្ថិតនៅក្នុងអតីតដីក្រុមហ៊ុន ហ្គត សម្បត្តិ ដែលបានទទួលបានបណ្ណកម្មសិទ្ធិ ៦,៣ហិកតា របាយការណ៍វាយតម្លៃស្ថានភាពនិរសករណ៍សម្បទានដីសេដ្ឋកិច្ច៖ ករណីសិក្សាពីខេត្តភាគឧត្តរនៃប្រទេសកម្ពុជា

ការតស៊ូមតិ និងដីវិភាគរបស់សហគមន៍

សហគមន៍ចាប់ផ្តើមតស៊ូមតិប្រឆាំងនឹងក្រុមហ៊ុនសម្បទានមុនពេលចេញបទបញ្ជា០១បប។ ក្នុងកំឡុងឆ្នាំ ២០០៩-២០១២ សហគមន៍បានប្រមូលផ្តុំគ្នាជាច្រើនដងដើម្បីការពារដីរបស់គាត់ និងព្រៃឈើ។ សហគមន៍បានធ្វើពិធី បន់ស្រន់ ដាក់បណ្តឹងទៅអាជ្ញាធរ និងជូនកាលមានអំពើហឹង្សាកើតឡើងផងដែរ។ ស្របពេលនេះដែរ សហគមន៍បាន ព្យាយាមកាប់ឆ្ការព្រៃឈើដីដែលគាត់កាន់កាប់ឱ្យបានយ៉ាងឆាប់តាមដែលអាចធ្វើទៅបាន។ គ្រួសារដែលមានសមាជិក ច្រើនអាចកាប់ឆ្ការព្រៃបានរហូតដល់១០ហិកតា ខណៈដែលគ្រួសារតូចអាចកាប់ឆ្ការបានប្រហែល៣ទៅ៥ហិកតា។ យោងលើពុទ្ធដីកាព្រះសង្ឃថា ទឹកនៃដីដែលសហគមន៍បាននាំគ្នាប្រមូលផ្តុំដើម្បីបន់ស្រន់ និងធ្វើយុទ្ធនាការតស៊ូមតិ បានក្លាយជាវត្ថុ ដោយសារពួកគាត់មានជំនឿលើព្រះពុទ្ធដែលជួយដល់ពួកគាត់។

អនុលោមតាមអនុក្រឹត្យលេខ០១ អនក្រ បក ចុះថ្ងៃទី០១ ខែមករា ឆ្នាំ២០១៣ រាជរដ្ឋាភិបាលបានសម្រេចកាត់ បន្ថយទំហំផ្ទៃដីក្រុមហ៊ុន ហូត សម្បត្តិ សរុប៤.៩៩៨,១៣ហិកតាដើម្បីធ្វើប្រទានកម្មទៅគ្រួសារចំនួន១៧៩៩ គ្រួសារ នៅក្នុងភូមិជ្រោះជ្រៅ ដែលរួមទាំងវត្តអារាមចំនួន០២ផងដែរ។ ដីដែលនៅសល់បន្ទាប់ពីកាត់បន្ថយទំហំផ្ទៃដី ត្រូវបាន រក្សាទុកជាដីសាធារណៈរបស់រដ្ឋ។ បច្ចុប្បន្ននេះ សហគមន៍ដែលកំពុងរស់នៅទីនោះបានទទួលបណ្ណកម្មសិទ្ធិដីពីមន្ទីរ រៀបចំដែនដី នគរូបនីយកម្ម និងសំណង់ខេត្តក្រចេះ តាមរយៈបទបញ្ជាលេខ០១បប។ ពីរបីឆ្នាំក្រោយមក ការនិរាសករណ៍សម្បទានដីសេដ្ឋកិច្ចបានកែលម្អដីវិភាគរបស់ប្រជាជនដោយបានបង្កើននូវប្រាក់ចំណូលតាមរយៈដំណាំកសិ ឧស្សាហកម្ម ដូចជា ស្វាយចន្ទី កៅស៊ូ អំពៅ ម្រេច និងអាជីវកម្មខ្នាតតូច។



រូបថត៣.៣ ៖ ចំការម្រេច និងស្វាយចន្ទីរបស់កសិករតូចតាចបន្ទាប់ពីនិរាសករណ៍សម្បទានដីសេដ្ឋកិច្ច (ក្រុមហ៊ុន ហូតសម្បត្តិ)

៧.២ ចំនួនសម្បទានដីសេដ្ឋកិច្ចដែលកំពុងប្រតិបត្តិការនៅក្នុងប្រទេសកម្ពុជា និងករណីទំនាស់ដីធ្លីដែលបាន កើតឡើង

រហូតមកដល់ឆ្នាំ២០១៧នេះ មានក្រុមហ៊ុន ចំនួនពី២២៩ ទៅ២៣០ បានទទួលសម្បទានដីសេដ្ឋកិច្ច និងបាន ចុះកិច្ចព្រមព្រៀងជាមួយក្រសួងកសិកម្ម រុក្ខាប្រមាញ់ និងនេសាទ (រួមបញ្ចូលនូវក្រុមហ៊ុនសម្បទានដែលស្ថិតនៅក្រោម ដែនសមត្ថកិច្ចក្រសួងបរិស្ថាន)។ សរុបទំហំផ្ទៃដីសម្បទានទាំងអស់ច្រើនជាង១,៥០លានហិកតា (បន្ទាប់ពីនិរាសករណ៍ក្រុមហ៊ុនសម្បទានចំនួន៣៥) ដែលមានទីតាំងស្ថិតនៅក្នុងខេត្តចំនួន១៨ (មន្ត្រីក្រសួងកសិកម្មលើកឡើងឆ្នាំ

របាយការណ៍វាយតម្លៃស្ថានភាពនិរាសករណ៍សម្បទានដីសេដ្ឋកិច្ច៖ ករណីសិក្សាពីខេត្តភាគឧត្តរនៃប្រទេសកម្ពុជា

២០១៦)។ យោងតាមរបាយការណ៍ក្រសួងកសិកម្ម រុក្ខាប្រមាញ់ និងនេសាទធ្វើជូនទៅអង្គការសហប្រជាជាតិទទួល
បន្ទុកសិទ្ធិមនុស្សកម្ពុជា(OHCHR) កាលពីខែឧសភា ឆ្នាំ២០១៧ បង្ហាញថា ទំហំផ្ទៃសម្បទានដីសេដ្ឋកិច្ចដែលបាន
ដែលបានឈូសឆាយរួចមានទំហំ ៥០៤.៦៥៨ ហិកតា បានដាំដុះចំនួន៤៣០.៦៣១ហិកតា (ប្រហែល២៨,១៤%នៃ
ផ្ទៃដីសម្បទានសរុប) ផ្តល់ការងារជាកម្មករខ្មែរមាន១៣.០៦៥នាក់ ជនបរទេសមាន ១៧៦៦នាក់ បុគ្គលិកខ្មែរ
១៣.៤៧០នាក់ និងតម្រូវការកម្មករតាមរដូវកាលមាន ២០.៨០៤នាក់។ សូមមើលតារាងបច្ចុប្បន្នភាពក្រុមហ៊ុនសម្ប
ទានដីសេដ្ឋកិច្ចដែលបានកែសម្រួល និងរៀបចំដោយក្រុមការងារអ្នកស្រាវជ្រាវនៅក្នុងឧបសម្ព័ន្ធ១។

៧.២.១ ទស្សនៈរបស់សហគមន៍មូលដ្ឋានលើការនិរាសករណ៍សម្បទានដីសេដ្ឋកិច្ច

បើពិនិត្យមើល សេចក្តីជូនដំណឹង(សជណ)ឆ្នាំ២០១៥ទាំងអស់ ក្នុងលិខិតបញ្ជាក់មិនបានបង្ហាញអំពីមូល
ហេតុដែលឈានដល់ការនិរាសករណ៍ការកាត់បន្ថយទំហំ និងការបង្វែរសម្បទានដីសេដ្ឋកិច្ចនោះទេ។ មន្ត្រីរដ្ឋាភិបាលថ្នាក់
ជាតិបានលើកឡើងថា “ការនិរាសករណ៍សម្បទានដីសេដ្ឋកិច្ចជាលទ្ធផលនៃការវាស់វែងនិងវាយតម្លៃពីគណៈកម្មាធិការ
អន្តរក្រសួង អនុលោមតាមអនុសាសន៍របស់រាជរដ្ឋាភិបាលកម្ពុជា និងដោយសារតែក្រុមហ៊ុនមិនគោរពតាមច្បាប់ជា
ធរមានរបស់ប្រទេសកម្ពុជា”។ ម្យ៉ាងវិញទៀត ព័ត៌មានអំពីក្រុមហ៊ុនសម្បទានដែលបាននិរាសករណ៍រួចហើយនៅតែមិន
ទាន់ច្បាស់ ថាតើពួកគេនៅតែបន្តប្រតិបត្តិការ ឬឈប់ហើយ? ករណីសិក្សាពីក្នុងចំណោមបួនខាងលើបានបង្ហាញថា
ពួកគេនៅតែបន្តសកម្មភាពវិនិយោគរបស់គេលើដីដែលបាននិរាសករណ៍ប៉ុន្តែមិនបានពង្រីកផ្ទៃដីដាំដុះទៅទីកន្លែងផ្សេង
ទៀតនោះទេ។ ទាក់ទងនឹងករណីទំនាស់ដីធ្លីនៅក្នុងខេត្តឧត្តរមានជ័យ រដ្ឋាភិបាលថ្នាក់ក្រោមជាតិនៅតែមិនអនុញ្ញាតឱ្យ
យសហគមន៍ដែលរងផលប៉ះពាល់ដើម្បីទទួលបានអតីតដីកសិកម្មរបស់ពួកគាត់នោះទេ បើទោះបីជាក្រុមហ៊ុន
សម្បទាន អង្គរស៊ីហ្គេរ ទន្លេស៊ីហ្គេរ និងស៊ីហ្គេរ អែនខេន ត្រូវបាននិរាសករណ៍ដោយរដ្ឋាភិបាលក៏ដោយ។ ករណីនៅខេត្ត
ស្ទឹងត្រែង ក្រុមហ៊ុនបានផ្ទេរ ជួល ឬកាត់បន្ថយទំហំផ្ទៃដីសម្បទាន ទៅឱ្យក្រុមហ៊ុនរៀនណាមដើម្បីដាំដំណាំស្វាយចន្ទី។
នៅខេត្តក្រចេះ ដីក្រុមហ៊ុនសម្បទាន ហួត សម្បត្តិ ដែលបាននិរាសករណ៍ត្រូវបានធ្វើអនុបយោគជាដីសម្បទានសង្គម
កិច្ចដើម្បីប្រទានកម្មជូនពលរដ្ឋចំនួន១៧៩៩គ្រួសារ។

អនុលោមតាមលិខិតរបស់ក្រសួងកសិកម្ម រុក្ខាប្រមាញ់ និងនេសាទទៅនាយករដ្ឋមន្ត្រីអំពីលទ្ធផលនៃការវាយ
តម្លៃសម្បទានដីសេដ្ឋកិច្ច មានមូលហេតុមួយចំនួនដែលធ្វើឱ្យក្រសួងកសិកម្មសម្រេចនិរាសករណ៍សម្បទានដីសេដ្ឋកិច្ច
ដែលស្ថិតនៅក្រោមដែនសមត្ថកិច្ចក្រសួងកសិកម្មដោយសារ មិនមានភាពសកម្ម និងមិនអនុវត្តកាតព្វកិច្ចតាមកិច្ចព្រម
ព្រៀង និងផែនការមេ ការចូលរួមប្រព្រឹត្តិបទល្មើសព្រៃឈើ ការទន្ទ្រានយកដីនៅក្នុងតំបន់ដីសម្បទាន ជាដើម។

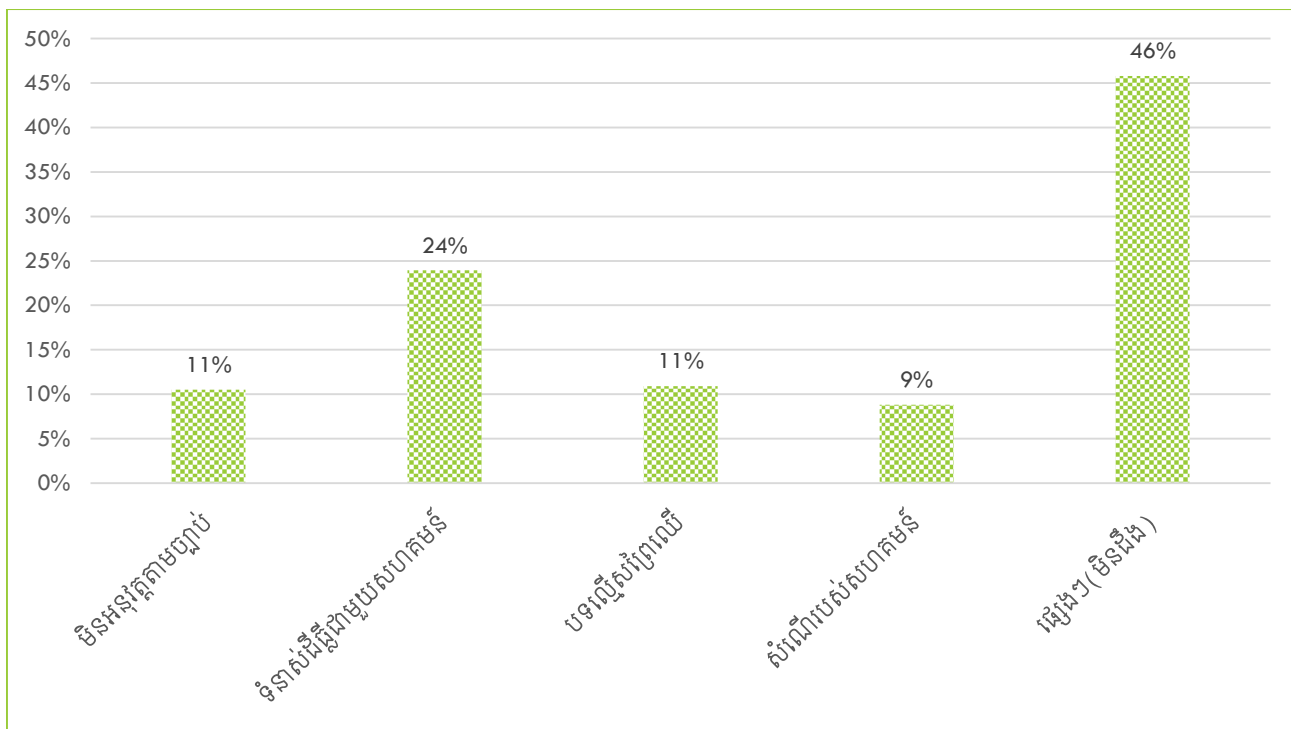

ក្រហ្វិច ៧.២.១៖ ទស្សនៈរបស់សហគមន៍មូលដ្ឋានលើមូលហេតុដែលនាំឱ្យនិរាសករណ៍សម្បទានដីសេដ្ឋកិច្ចនៅកម្ពុជា

ទោះបីយ៉ាងណាក៏ដោយ ភាគច្រើនបំផុតនៃអ្នកឆ្លើយតប មិនបានដឹងអំពីមូលហេតុដែលនាំឱ្យមានការនិរាសករណ៍សម្បទានដីសេដ្ឋកិច្ចនៅក្នុងប្រទេសកម្ពុជានោះទេ។ ៤៦%នៃអ្នកឆ្លើយតបមិនបានដឹងអំពីព័ត៌មាននៃនិរាសករណ៍សម្បទានដីសេដ្ឋកិច្ច។ សហគមន៍ខ្លះបានលើកឡើងថា “ខ្ញុំអត់ដឹងអ្វីទាំងអស់.....ពួកគេមិនដែលចែករំលែកព័ត៌មានណាមួយអំពីសម្បទានដីសេដ្ឋកិច្ចជាមួយសហគមន៍នោះទេ.....គ្មានប្រភពព័ត៌មាន” ខណៈដែលសហគមន៍រងផលប៉ះពាល់ខ្លះប្រហែលជា២៤%នៃអ្នកឆ្លើយតបបានគិតថា បញ្ហាទំនាស់ដីធ្លីជាមូលហេតុចម្បងនៃការនិរាសករណ៍សម្បទានដីសេដ្ឋកិច្ច។ សហគមន៍ខ្លះបានលើកឡើងថា “ភាគច្រើនក្រុមហ៊ុនមិនគោរពសិទ្ធិរបស់សហគមន៍មូលដ្ឋានដើម្បីចូលទៅកាន់ធនធានធម្មជាតិដែលជាប្រភពចំណូល និងជីវភាពប្រចាំថ្ងៃ.....ពួកគេតែងតែរំលោភយកដីធ្លីរបស់អ្នកភូមិដែលកំពុងរស់នៅជុំវិញដីសម្បទានដោយសារតែជម្លោះដីធ្លីជាមួយសហគមន៍” និង១១%ផ្សេងទៀតបាននិយាយថា “ក្រុមហ៊ុនសម្បទានដីសេដ្ឋកិច្ចមិនអនុវត្តគោរពច្បាប់ប្រទេសកម្ពុជាដោយរួមទាំងបានចូលរួមបទល្មើស ព្រៃឈើផងដែរ។”

៧.២.២ ទំនាស់ដីធ្លី និងជីវភាពរបស់សហគមន៍

ផ្ទៃដីសម្បទានសរុបទាំងមូលមានចំនួន១,៥លានហិកតា(១០-១២%នៃផ្ទៃដីទាំងមូលរបស់ប្រទេសកម្ពុជា)។ ភាគច្រើននៃទីតាំងសម្បទានដីសេដ្ឋកិច្ចស្ថិតនៅក្នុងតំបន់ព្រៃឈើ។ ការកែប្រែដីព្រៃឈើទៅជាដីសម្រាប់ដាំដុះដំណាំ កសិ-ឧស្សាហកម្ម ផ្តល់ផលប្រយោជន៍តិចតួចណាស់ដល់ អេកូឡូស៊ី ជីវៈចម្រុះ តម្លៃបរិស្ថាន និងសង្គម។ សហគមន៍ដែលមានជីវភាពរស់នៅពីងផ្នែកទាំងស្រុងលើផលអនុផលព្រៃឈើ និងធនធានធម្មជាតិតែងតែប្រឈមនឹងជម្លោះជាមួយក្រុមហ៊ុនសម្បទានដីសេដ្ឋកិច្ច។ ក្រាហ្វិចបង្ហាញថា ៧៤%នៃអ្នកឆ្លើយតបធ្លាប់មានជម្រោះជាមួយក្រុមហ៊ុនសម្បទាន។

របាយការណ៍វាយតម្លៃស្ថានភាពនិរាសករណ៍សម្បទានដីសេដ្ឋកិច្ច៖ ករណីសិក្សាពីខេត្តកាតខត្តរនៃប្រទេសកម្ពុជា

“ពួកគេ(ក្រុមហ៊ុនសម្បទាន) មិនខ្វល់នឹងវប្បធម៌របស់យើង ពួកគេចង់ប្រមូលព្រៃឈើ មិនមែនវិនិយោគនោះទេ ពួកគេបានឈូសឆាយដោយគ្មានការពិគ្រោះយោបល់ជាមួយយើង ការវិនិយោគរបស់ពួកគេមិនត្រឹមតែមិនបានផ្តល់ផលប្រយោជន៍ដល់យើងទេ ប៉ុន្តែថែមទាំងរំលោភយកដី និងព្រៃឈើរបស់ពួកយើងទៀត” ក្រុមសហគមន៍ដែលបានលើកឡើងកំឡុងពេលពិគ្រោះយោបល់នៅខេត្តស្ទឹងត្រែង។

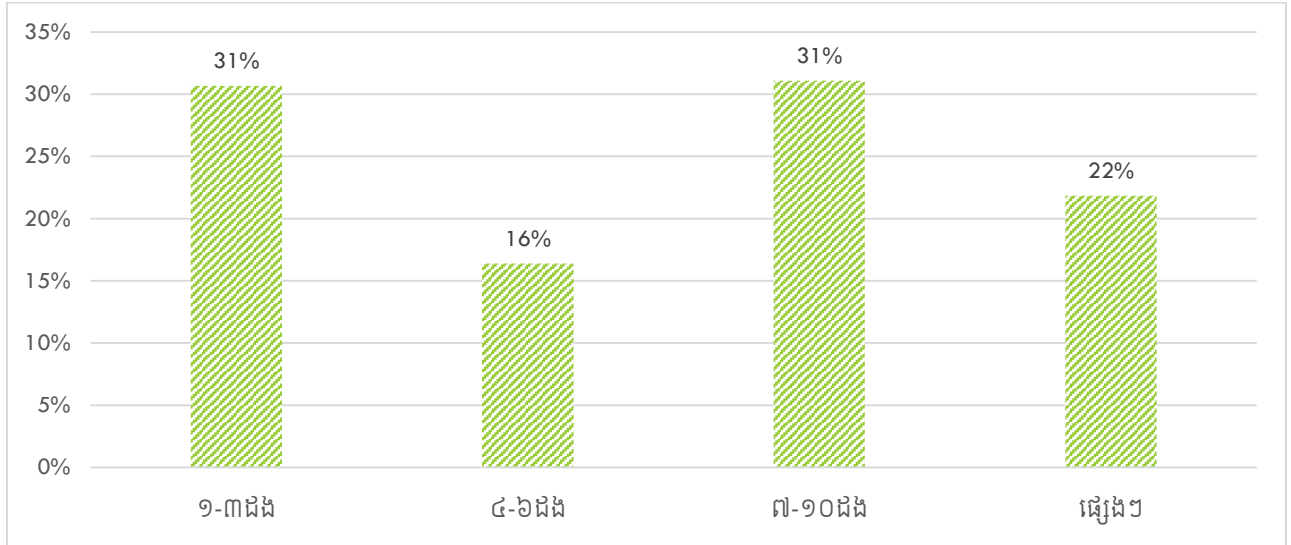

ក្រាហ្វិច៧.២.២ ចំនួនករណីជម្លោះដីធ្លីរវាងសហគមន៍ និងក្រុមហ៊ុនសម្បទាន

ទាក់ទងនឹងការត្រួតពិនិត្យរបស់សហគមន៍ខាងលើ អាជ្ញាធរខេត្ត និងអាជ្ញាធរមូលដ្ឋាន មិនឯកភាពជាមួយទស្សនៈរបស់សហគមន៍នោះទេ។ អាជ្ញាមូលដ្ឋានបានបញ្ជាក់ថា “ភាគច្រើនសហគមន៍បានកាន់កាប់ដីខុសច្បាប់លើដីសាធារណៈរបស់រដ្ឋនិងដីឯកជនរបស់រដ្ឋដែលរដ្ឋាភិបាលបានផ្តល់ទៅឱ្យក្រុមហ៊ុនសម្បទាន”។ មុនពេលនិសករណ៍សម្បទានដីសេដ្ឋកិច្ច ៣១%នៃអ្នកឆ្លើយតបបានលើនិយាយថា សហគមន៍ធ្លាប់មានជម្លោះដីធ្លីជាមួយក្រុមហ៊ុនសម្បទានប្រមាណជា៧ទៅ១០ដង ខណៈដែល១៦%នៃអ្នកឆ្លើយតបថា មានជម្លោះប្រហែល៤ទៅ៦ដង។

៧.៣ ឥទ្ធិពលនៃការនិរាសករណ៍សម្បទានដីសេដ្ឋកិច្ចលើជីវភាពសហគមន៍មូលដ្ឋាន

អនុលោមតាមគោលបំណងនៃអនុក្រឹត្យលេខ១៤៦ មាត្រា៣ បានលើកឡើងថា “[.....] ដើម្បីបង្កើនភាពមានការងារនៅជនបទនៅក្នុងក្របខ័ណ្ឌនៃពិពិធកម្ម និងពិពិធការនីយកម្មកសិកម្ម និងការធ្វើឱ្យមានកាលានុវត្តភាពជីវភាពរស់នៅ និងនៅក្នុងក្របខ័ណ្ឌនៃការគ្រប់គ្រងធនធានធម្មជាតិផ្នែកលើប្រព័ន្ធអេកូឡូស៊ីដែលសមស្រប[.....]”។ ដូចដែលបានពិពណ៌នាខាងលើ សម្បទានដីសេដ្ឋកិច្ចចំនួន៣៥ក្រុមហ៊ុនត្រូវបាននិរាសករណ៍ដោយរាជរដ្ឋាភិបាលកម្ពុជាដោយសារហេតុផលដូចជា មិនគោរពច្បាប់ មិនបានបំពេញតាមលក្ខណៈនៃច្បាប់ ចូលរួមចំណែកបទល្មើសព្រៃឈើជម្លោះដីធ្លី គ្មានឆន្ទៈក្នុងការវិនិយោគ បង្វិលដីមកឱ្យរដ្ឋវិញ ជាដើម។ ពីរបីឆ្នាំក្រោយការនិរាសករណ៍សម្បទានដីសេដ្ឋកិច្ច មិនមានព័ត៌មានណាមួយលើស្ថានភាពនៃជីវភាពរស់នៅរបស់ពលរដ្ឋជុំវិញតំបន់សម្បទានដីសេដ្ឋកិច្ចនោះទេ។

ការសិក្សានេះបានបញ្ចូលនូវទស្សនៈផ្សេងៗរបស់អ្នកពាក់ព័ន្ធដែលទទួលបានកំឡុងពេលធ្វើការសម្ភាសន៍ ការរបាយការណ៍វាយតម្លៃស្ថានភាពនិរាសករណ៍សម្បទានដីសេដ្ឋកិច្ច៖ ករណីសិក្សាពីខេត្តភាគឧត្តរនៃប្រទេសកម្ពុជា

ពិគ្រោះយោបល់ និងពិភាក្សាកម្រិតឃុំ បញ្ជីសំណួរសង្កេតសម្រាប់គ្រួសារ។ ជាលទ្ធផលនៃការសម្ភាសន៍អ្នកផ្តល់ព័ត៌មានសំខាន់ៗ ការពិគ្រោះយោបល់ជាមួយសហគមន៍រងគ្រោះ និងអាជ្ញាធរមូលដ្ឋានបានបង្ហាញថា សហគមន៍ដែលរស់នៅជុំវិញតំបន់សម្បទានដីសេដ្ឋកិច្ចគឺជាគ្រួសារដែលងាយរងគ្រោះ និងមានជីវភាពក្រីក្រ។ ជម្លោះដីធ្លី និងការប្រើប្រាស់ធនធានព្រៃឈើបានកើនឡើងរវាងសហគមន៍ និងក្រុមហ៊ុនសម្បទាននៅក្នុងតំបន់សិក្សា។ ការឈូសឆាយដី និងបទល្មើសព្រៃឈើនៅក្នុងតំបន់សម្បទានបានកើនឡើងគួរឱ្យកត់សម្គាល់ ពិសេសនៅពេលកណ្តាលយប់។ អនុក្រឹត្យលេខ១៤៦ តម្រូវឱ្យក្រុមហ៊ុនសម្បទានទាំងអស់ធ្វើការវាយតម្លៃហេតុប៉ះពាល់បរិស្ថាន និងសង្គមមុនពេលឈូសឆាយដីសម្បទានសេដ្ឋកិច្ច និងព្រៃឈើនៅក្នុងតំបន់ដីសម្បទាន។ ការអនុវត្តជាក់ស្តែង ក្រុមហ៊ុនសម្បទានខ្លះបានធ្វើការសិក្សាវាយតម្លៃហេតុប៉ះពាល់បរិស្ថាន និងសង្គមកំឡុងពេលប្រតិបត្តិការគម្រោង។ ករណីខ្លះ សម្បទានិកបានប្រតិបត្តិការឈូសឆាយដីនិងតំបន់ព្រៃឈើដោយគ្មានការធ្វើរបាយការណ៍ EIA គ្មានអនុបយោគ គ្មានផែនការមេ សំណង និងឯកសារផ្លូវច្បាប់ដទៃទៀតដើម្បីគាំទ្រដល់ការវិនិយោគរបស់ពួកគេ។ នេះជាការខ្វះចន្លោះដ៏ធំក្នុងការអភិវឌ្ឍន៍សម្បទានដីសេដ្ឋកិច្ចនៅក្នុងប្រទេសកម្ពុជា ដែលនាំឱ្យជះឥទ្ធិពលដល់ជីវភាពរស់នៅរបស់ពលរដ្ឋដែលរស់នៅជុំវិញទីតាំងគម្រោង។ ជាលទ្ធផលនៃការពិភាក្សា និងសម្ភាសន៍ជាមួយសហគមន៍រងផលប៉ះពាល់ក្នុងករណីសិក្សាចំនួន៤បង្ហាញថា សហគមន៍មិនមានឱកាសចូលរួមពិគ្រោះយោបល់ជាសាធារណៈ មិនអាចទទួលបានព័ត៌មានអំពីការវិនិយោគ មិនបានទទួលសំណង មិនមានការពិភាក្សាពេញលេញ ប៉ុន្តែបានទទួលរងគ្រោះយ៉ាងធ្ងន់ធ្ងរពីការរំលោភយកដីធ្លី និងការរំលោភសិទ្ធិមនុស្ស។

ការវិនិយោគដែលមិនសមស្របបានបណ្តាលឱ្យបាត់បង់ដី និងធនធានធម្មជាតិដែលជាប្រភពធនធានសម្រាប់ទ្រទ្រង់ជីវភាពរស់នៅរបស់សហគមន៍ ពិសេសជនជាតិដើមភាគតិច។ ករណីសិក្សាចំនួន៤ខាងលើបានឆ្លុះបញ្ចាំងអំពីក្រុមហ៊ុនសម្បទានដែលបាននិរាសករណ៍មិនមានតម្លៃផ្នែកបរិស្ថាន និងអេកូឡូស៊ី ពីព្រោះក្រុមហ៊ុនបានឈូសឆាយគ្មានសល់អ្វីទាំងអស់មុនពេលបង្វិលដីត្រឡប់មករដូវិញ និងនិរាសករណ៍ដោយរដ្ឋាភិបាល។

ខេត្តរតនៈគីរី សហគមន៍ចាវ៉ាយនិយាយថា “.....ពួកគេបានឈូសឆាយអស់លើដីដោយគ្មានពិគ្រោះយោបល់ជាមួយពួកយើង.....ពួកគេរំលោភយកព្រៃឈើរបស់យើងដែលជាទីកន្លែងរកអាហារប្រចាំថ្ងៃ និងការធ្វើកសិកម្មប្រពៃណី.....”។

មន្ត្រីរដ្ឋាភិបាលថ្នាក់ជាតិនិយាយថា “..... ពួកគេមិនបានផ្តល់ព័ត៌មានលម្អិត និងឯកសារផ្លូវច្បាប់នៃការវិនិយោគដល់យើង.....ពួកគេព្យាយាមពន្យារពេលដាំដុះម្តងហើយ ម្តងទៀត.....ពួកគេគ្មានឆន្ទៈក្នុងការវិនិយោគដំណាំនោះទេ”។

មន្ត្រីរដ្ឋាភិបាលខេត្តរតនៈគីរី “.....ខ្ញុំមិនដឹងព័ត៌មានលម្អិតរបស់ក្រុមហ៊ុននេះទេ តែខ្ញុំតែងតែចូលរួមដំណើរការត្រួតពិនិត្យ វាយតម្លៃ និងត្រួតពិនិត្យក្រុមហ៊ុនសម្បទាន.....ខ្ញុំមិនដឹងអ្វីទាំងអស់ទាក់ទងនឹងដំណើរការធ្វើសេចក្តីសម្រេចចិត្ត.....គ្រប់យ៉ាងអាស្រ័យលើការសម្រេចចិត្តរបស់រដ្ឋាភិបាលថ្នាក់ជាតិ.....”។

សហគមន៍ខេត្តស្ទឹងត្រែងនិយាយថា “ខ្ញុំអត់ដឹងព័ត៌មានអ្វីទាំង.....ខ្ញុំឃើញក្រុមហ៊ុនបិទផ្លូវឆ្លងកាត់តំបន់ដីរបាយការណ៍វាយតម្លៃស្ថានភាពនិរាសករណ៍សម្បទានដីសេដ្ឋកិច្ច៖ករណីសិក្សាពីខេត្តភាគឧត្តរនៃប្រទេសកម្ពុជា

សម្បទានសេដ្ឋកិច្ចដែលតភ្ជាប់ទៅផ្លូវជាតិលេខ៧.....ខ្ញុំពិបាកទៅផ្សារ ទៅមណ្ឌលសុខភាព សាលារៀន.....” សហគមន៍ផ្សេងទៀតលើកឡើងថា “.....ពួកគេបិទផ្លូវដើម្បីកាប់ឈើ មិនមែនសម្រាប់ដាំកៅស៊ូនោះទេ.....”។

សហគមន៍នៅខេត្តក្រចេះនិយាយថា “.....ខ្ញុំព្យាយាមតស៊ូមតិជាមួយសហគមន៍ផ្សេងៗរហូតទទួលបានដីមកវិញ.....ខ្ញុំបានការគាំទ្រពីអាជ្ញាធរខេត្ត និងមូលដ្ឋានដើម្បីទទួលបានបណ្ណកម្មសិទ្ធិដីធ្លី តាមរយៈបទបញ្ជាលេខ០១បបដីវិភាពរបស់ខ្ញុំកាន់តែប្រសើរឡើង និងមានការប្រែប្រួលបើប្រៀបធៀបនឹងពីមុន.....ពីព្រោះខ្ញុំជាម្ចាស់កម្មសិទ្ធិលើដីនេះ ខ្ញុំអាចដាំដុះដំណាំកសិកម្ម និងកសិ ឧស្សាហកម្មដើម្បីបង្កើនប្រាក់ចំណូល.....”។

ព្រះសង្ឃមួយអង្គដែលតែងតែសង្កេតមើលការតស៊ូមតិរបស់សហគមន៍បានលើកឡើងថា “.....សហគមន៍សប្បាយចិត្តណាស់ដែលទទួលបានបណ្ណកម្មសិទ្ធិ និងអាចរកប្រាក់ចំណូលបន្ថែមតាមរយៈការធ្វើកសិកម្ម ការលក់ដីទៅអ្នកមានទ្រព្យសម្បត្តិដែលមកពីភ្នំពេញ និងខេត្តផ្សេងៗ.....”។ ព្រះអង្គបន្ថែមថា “.....ពួកគាត់បានខ្ចីប្រាក់ពីមីក្រូហិរញ្ញវត្ថុដើម្បីធ្វើកសិពាណិជ្ជកម្ម ប៉ុន្តែពួកគាត់បានបរាជ័យដោយសាររាំងស្ងួត កង្វះបច្ចេកទេស និងមិនមានការគាំទ្របច្ចេកទេសពីមន្ទីរជំនាញ.....”។

សហគមន៍នៅខេត្តឧត្តរមានជ័យបានលើកឡើងថា “.....អាជ្ញាមូលដ្ឋានបានផ្តល់ដីសង្គមកិច្ចមកពួកយើងដោយគ្មានលក្ខណៈដើម្បីសាងសង់ផ្ទះ និងធ្វើស្រែចំការ.....ពីរបីឆ្នាំក្រោយមក ក្រុមហ៊ុន អង្គរស៊ីហ្គេម បានចូលមក និងរំលោភយកដីរបស់ពួកយើងដោយគ្មានការពិគ្រោះយោបល់ ហើយមានការគាំទ្រដោយអាជ្ញាធរមូលដ្ឋានទៀត.....”។ សហគមន៍ផ្សេងទៀតបាននិយាយថា “.....ពួកគេមិនឱ្យយើងប្រមូលផលស្រូវសិនទេ ពួកគេបានដុតផ្ទះរបស់យើងនិងចាប់ខ្លួនពួកយើង.....ដីវិភាពរបស់ពួកយើងកាន់តែធ្លាក់ធ្ងន់ធ្ងរ និងក្រីក្រឡើង ស្រ្តីម្នាក់ដែលមានផ្ទៃពោះត្រូវបានកាត់ទោសឱ្យជាប់គុក ដោយសារតែគាត់ការពារដីរបស់គាត់.....”។ សហគមន៍ប្រមាណជា១០០គ្រួសារត្រូវអត់ផ្ទះសំបែង ហើយសម្រេចចិត្តចំណាកស្រុកទៅប្រទេសថៃដើម្បីស្វែងរកប្រាក់ចំណូលទ្រទ្រង់ដីវិភាពប្រចាំថ្ងៃ។ សហគមន៍រងផលប៉ះពាល់អស់សង្ឃឹមយ៉ាងខ្លាំងចំពោះការទទួលបានដី និងផ្ទះត្រឡប់មកវិញដោយសារពុំមានវិធានការណាមួយពីរដ្ឋាភិបាលថ្នាក់ជាតិ។ សហគមន៍បានព្យាយាមដាក់ពាក្យបណ្តឹងទៅសាលាដំបូងខេត្ត ក្រសួងកសិកម្ម រុក្ខាប្រមាញ់ និងនេសាទ និងទឹកស្អាតរដ្ឋមន្ត្រី ប៉ុន្តែមិនមានវិធានការច្បាប់ណាមួយចំពោះក្រុមហ៊ុននេះទេ។

រហូតមកដល់ពេលនេះ សហគមន៍នៅតែមិនមានដីប្រើប្រាស់ និងមិនទាន់បានដីមកវិញ បើទោះបីជាដីរដ្ឋាភិបាលបានទទួលយកដីដែលក្រុមហ៊ុនបានប្រគល់មកវិញក៏ដោយ។ មន្ត្រីរដ្ឋាភិបាលថ្នាក់ជាតិបានលើកឡើងថា “.....វានៅតែមិនទាន់ច្បាស់លាស់អំពីដំហានបន្តចំពោះដីសម្បទានដែលបាននិរាករណ៍នៅកម្ពុជា ប៉ុន្តែ.....វាប្រហែលជាកែប្រែទៅជាដីសម្បទានសង្គមកិច្ច ដីសម្រាប់ស្តារព្រៃឈើ និងតំបន់អាទិភាពផ្សេងៗទៀតរបស់រដ្ឋាភិបាល..... ទោះបីយ៉ាងណាក្រុមការងារសម្បទានដីសេដ្ឋកិច្ចនឹងបន្តពិនិត្យការអនុវត្តសម្បទានដីសេដ្ឋកិច្ចផ្សេងៗទៀត”។

ផ្អែកលើករណីសិក្សាទាំងបួន និងការសម្ភាសន៍ជាមួយអ្នកផ្តល់ព័ត៌មានសំខាន់ៗ ការនិរាករណ៍សម្បទានដីសេដ្ឋកិច្ចមិនបានចូលរួមចំណែកច្រើនដល់ការកែលម្អជីវភាពរស់នៅរបស់ប្រជាជនមូលដ្ឋាន ការកាន់កាប់ដី និងប្រាក់ចំណូល ពីព្រោះភាគច្រើននៃសហគមន៍ពឹងផ្អែកលើធនធានធម្មជាតិ និងព្រៃឈើ។ ការនិរាករណ៍សម្បទានដីសេដ្ឋកិច្ចមិនរបាយការណ៍វាយតម្លៃស្ថានភាពនិរាករណ៍សម្បទានដីសេដ្ឋកិច្ច៖ ករណីសិក្សាពីខេត្តកាតឧត្តរនៃប្រទេសកម្ពុជា

បានផ្តល់តម្លៃផ្នែកបរិស្ថាន និងអេកូឡូស៊ីសម្រាប់ប្រាក់ចំណូលរបស់សហគមន៍នោះទេ។ បញ្ហាផ្សេងទៀត រដ្ឋាភិបាល ហាក់ដូចជាមិនទាន់មានផែនការជាក់លាក់នៅឡើយសម្រាប់ដីដែលបានមកពីនិរាសករណ៍ទាំងនេះទេ។ រហូតមក ដល់ ពេលនេះ អាជ្ញាធរខេត្ត មន្ទីរជំនាញ និងសហគមន៍មូលដ្ឋានបានយល់អំពីយន្តការរបស់រដ្ឋាភិបាលថ្នាក់ជាតិសម្រាប់ ផែនការនិរាសករណ៍សម្បទានដីសេដ្ឋកិច្ចនៅពេលអនាគត។ ទោះជាយ៉ាងណា ក្រសួងកសិកម្មបានបង្កើតក្រុមការងារ ដើម្បីត្រួតពិនិត្យ និងវាយតម្លៃសម្បទានដីសេដ្ឋកិច្ចដែលបាននិរាសករណ៍រួចហើយទូទាំងប្រទេស និងលើកជាអនុ សាសន៍ដើម្បីកែលម្អនៅពេលអនាគត។

៧.៤ សំណូមពររបស់សហគមន៍ចំពោះរាជរដ្ឋាភិបាលសម្រាប់សម្បទានដីសេដ្ឋកិច្ចដែលបាននិរាសករណ៍បច្ចុប្បន្ន នៅថ្ងៃទី០៦ ខែកុម្ភៈ ឆ្នាំ២០១៧³¹ ក្រសួងកសិកម្ម រុក្ខាប្រមាញ់ និងនេសាទបានបង្កើតក្រុមការងារមួយដែល ដឹកនាំដោយរដ្ឋលេខាធិការ និងមន្ត្រីជាន់ខ្ពស់ពីរដ្ឋបាលព្រៃឈើជាសមាជិកដើម្បីចុះសិក្សាអង្កេត និងវាយតម្លៃទីតាំង សម្បទានដីសេដ្ឋកិច្ចដែលបាននិរាសករណ៍។ អាណត្តិការងាររបស់ក្រុមការងារនេះគឺសម្របសម្រួលជាមួយអាជ្ញាធរខេត្ត ដែលពាក់ព័ន្ធដើម្បីពិនិត្យ វាយតម្លៃ ធ្វើផែនទី បោះបង្គោលព្រំ អនុបយោគ និងចុះបញ្ជីដីរដ្ឋ និងរាយការណ៍ដោយមាន អនុសាសន៍ជូនក្រសួងកសិកម្ម រុក្ខាប្រមាញ់ និងនេសាទដើម្បីអភិវឌ្ឍន៍ និងស្តារព្រៃឈើឡើងវិញនៅពេលអនាគត។

³¹ MAFF, decision #115 SSR, on 06 February 2017.

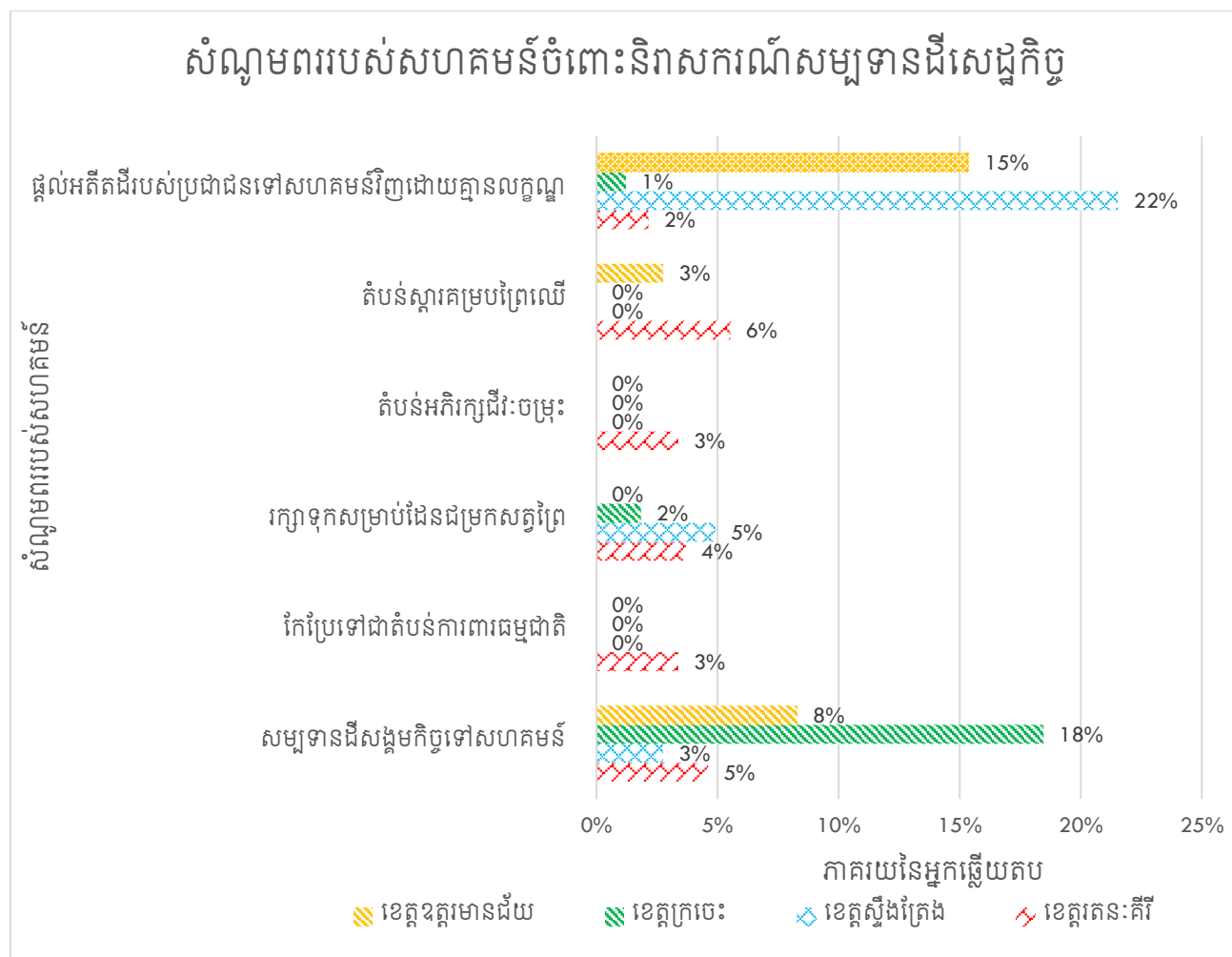

ក្រាហ្វិច ៧.៤.១៖ សំណូមពររបស់សហគមន៍រងផលប៉ះពាល់លើការកែប្រែសម្បទានដីសេដ្ឋកិច្ចដែលបាននិរាសករណ៍សម្រាប់ពេលអនាគត

អនុលោមតាមការសម្ភាសជាមួយប្រជាជនរងគ្រោះនៅក្នុងខេត្តចំនួន០៤ បង្ហាញថា ១៥-២២%នៃអ្នកឆ្លើយតបក្នុងខេត្តស្ទឹងត្រែង និងខេត្តរតនៈគីរីបានស្នើសុំប្រគល់អតីតដីរបស់គាត់មកវិញដោយគ្មានលក្ខណៈដើម្បីបន្តការដាំដុះដំណាំកសិកម្ម និងជម្រើសមុខរបរសម្រាប់ជីវភាពរស់នៅ។ អ្នកឆ្លើយតបផ្សេងទៀតចំនួន៨-១៨% នៅក្នុងខេត្តក្រចេះ និងខេត្តឧត្តរមានជ័យបានស្នើដល់រាជរដ្ឋាភិបាលពិចារណាផ្តល់ដីសម្បទានសេដ្ឋកិច្ចដែលបាននិរាសករណ៍ទៅគ្រួសារក្រីក្របំផុត និងគ្រួសារគ្មានដី តាមរយៈយន្តការដែលមានស្រាប់របស់រាជរដ្ឋាភិបាលដូចជា យន្តការផ្តល់សម្បទានដីសង្គមកិច្ច។ ទោះជាយ៉ាងនេះក្តី អ្នកឆ្លើយតបតិចតួច(៣-៦%) បានស្នើថាដីសម្បទានដែលបាននិរាសករណ៍គួរតែរក្សាទុកដើម្បីស្តារគម្របព្រៃឈើឡើងវិញ សម្រាប់អភិរក្សជីវៈចម្រុះ និងតំបន់ការពារធម្មជាតិ។

៨. សេចក្តីសន្និដ្ឋាន និងអនុសាសន៍

៨.១ សន្និដ្ឋាន

យោងតាមការវិភាគ និងករណីសិក្សាទាំងបួន ចំនួនក្រុមហ៊ុនសម្បទានដីសេដ្ឋកិច្ចដែលកំពុងប្រតិបត្តិការស្ថិតនៅក្រោមការគ្រប់គ្រងរបស់ក្រសួងកសិកម្ម រុក្ខាប្រមាញ់ និងនេសាទ មានចំនួន២២៩ក្រុមហ៊ុនដោយមានផ្ទៃដីសម្បទានសរុបចំនួន១,៥៣លានហិកតា នៅទូទាំងប្រទេសកម្ពុជា។ ចំនួនក្រុមហ៊ុនសម្បទានដីសេដ្ឋកិច្ចដែលបាននិរាសករណ៍សរុប ៣៤ក្រុមហ៊ុន (១១ក្រុមហ៊ុនស្ថិតនៅក្រោមក្រសួងកសិកម្ម រុក្ខាប្រមាញ់ និងនេសាទ និង២៣ក្រុមហ៊ុនស្ថិតនៅក្រោមក្រសួងបរិស្ថាន)។ ការទទួលបានព័ត៌មានសម្បទានដីសេដ្ឋកិច្ច និងឯកសារផ្លូវច្បាប់មានតម្លាភាពតិចតួចបំផុត។ បើពិនិត្យលើសិទ្ធិមនុស្ស សហគមន៍ដែលរងផលប៉ះពាល់ពីសម្បទានដីសេដ្ឋកិច្ចមិនអាចទទួលបានព័ត៌មាន និងមិនបានចូលរួមពេញលេញក្នុងដំណើរការធ្វើសេចក្តីសម្រេចចិត្ត។ ក្រុមហ៊ុនសម្បទានដីសេដ្ឋកិច្ចមួយចំនួនមិនបានអនុវត្តតាមលក្ខណៈតម្រូវរបស់ច្បាប់ប្រទេសកម្ពុជា ដូចជា របាយការណ៍ EIA ការធ្វើអនុបយោគដី ការចុះបញ្ជីដីរដ្ឋ បទល្មើសព្រៃឈើ និងការត្រួតគ្នាលើព្រំដីរបស់សហគមន៍ ជាដើម។ ភាគច្រើននៃការផ្តល់សម្បទានដីសេដ្ឋកិច្ចស្ថិតនៅក្នុងតំបន់ព្រៃឈើ និងតំបន់ការពារធម្មជាតិ។ ការផ្តល់សំណងរបស់ក្រុមហ៊ុនទៅសហគមន៍មិនអាចទទួលយកបាន ពីព្រោះមានតម្លៃទាប ជាងទីផ្សារ ទំហំដីតូចជាង ដីគ្មានដីជាតិ និងតំបន់ដែលគ្មានព្រៃឈើ។ ភាគច្រើននៃក្រុមហ៊ុនសម្បទានដីសេដ្ឋកិច្ចដែលបាននិរាសករណ៍មិនគោរពតាមច្បាប់របស់ប្រទេសកម្ពុជា និងបានចូលរួមចំណែកប្រព្រឹត្តបទល្មើសព្រៃឈើ និងរំលោភសិទ្ធិមនុស្ស។

៨.២ អនុសាសន៍

សម្រាប់ក្រសួងពាក់ព័ន្ធរបស់រាជរដ្ឋាភិបាល

1. ពង្រឹង និងជំរុញការអនុវត្តច្បាប់របស់ក្រុមហ៊ុនសម្បទានដីសេដ្ឋកិច្ចនីមួយៗ ពាក់ព័ន្ធនឹងការធ្វើអនុបយោគដីសាធារណៈរបស់រដ្ឋ វាយតម្លៃហេតុប៉ះពាល់បរិស្ថាន និងសង្គម ការចុះបញ្ជីដីឯកជនរបស់រដ្ឋជាមួយក្រសួងរៀបចំដែនដី នគរូបនីយកម្ម និងសំណង់ ការកាប់ឈើខុសច្បាប់ក្នុងតំបន់ជុំវិញគម្រោងសម្បទានដីសេដ្ឋកិច្ច។ល។
2. ក្រុមហ៊ុនទីប្រឹក្សាឯករាជ្យទាំងអស់ដែលនឹងធ្វើការសិក្សាវាយតម្លៃហេតុប៉ះពាល់បរិស្ថាន និងសង្គម (SEIA) គួរតែពិនិត្យមើលឡើងវិញ និងធានាគុណភាពដោយក្រសួងបរិស្ថាន។ សហគមន៍រងផលប៉ះពាល់អង្គការមិនមែនរដ្ឋាភិបាល អង្គការមូលដ្ឋាន និងអ្នកពាក់ព័ន្ធផ្សេងៗទៀតគួរតែចូលរួមពិគ្រោះយោបល់ចរចា និងដាក់បញ្ចូល នូវមតិយោបល់របស់ពួកគេឱ្យបានពេញលេញនៅគ្រប់ដំណាក់កាលទាំងអស់នៃការវាយតម្លៃហេតុប៉ះពាល់បរិស្ថាន និងសង្គម។ ធានាថា លទ្ធផលនៃរបាយការណ៍វាយតម្លៃហេតុប៉ះពាល់បរិស្ថាន និងសង្គមគួរតែអាចរកបានជាសាធារណៈ ការផ្សព្វផ្សាយឱ្យបានទូលំទូលាយ ប្រជាជនមូលដ្ឋានអាចយល់ខ្លឹមសារបានអាចរកបាននៅលើក្តាព័ត៌មានមូលដ្ឋានដែលស្ថិតនៅជិតទីតាំងគម្រោងសម្បទានដីសេដ្ឋកិច្ចព្រមទាំងដាក់លើគេហទំព័រ។

របាយការណ៍វាយតម្លៃស្ថានភាពនិរាសករណ៍សម្បទានដីសេដ្ឋកិច្ច៖ ករណីសិក្សាពីខេត្តកាក្នែងនៃប្រទេសកម្ពុជា

3. អនុលោមតាមកិច្ចសន្យា និងផែនការមេដ្ឋីរបស់ក្រុមហ៊ុននីមួយៗ ក្រសួងពាក់ព័ន្ធរបស់រាជរដ្ឋាភិបាលគួរតែបន្ត តាមដាន ត្រួតពិនិត្យ និងវាយតម្លៃការអនុវត្តប្រចាំឆ្នាំឱ្យបានម៉ត់ចត់។ ផ្តល់ឱកាសដល់សហគមន៍ដែលរងផលប៉ះពាល់ដើម្បីចូលរួមក្នុងដំណើរការវាយតម្លៃការអនុវត្តប្រចាំឆ្នាំ និងផ្តល់ភស្តុតាង/ធាតុចូលដើម្បីគាំទ្រដំណើរ ការធ្វើសេចក្តីសម្រេចចិត្ត។
4. ទំនាស់ដីធ្លីរវាងសហគមន៍ និងក្រុមហ៊ុនសម្បទានដីសេដ្ឋកិច្ចគួរតែដោះស្រាយឱ្យបានរួចរាល់ មុនពេលឈូសឆាយព្រៃឈើ។ ការឈូសឆាយដីនិងព្រៃគួរតែទទួលបានការអនុម័តដោយក្រសួងកសិកម្ម រុក្ខាប្រមាញ់ និងនេសាទជាមុនសិន។
5. មុខរបរចិញ្ចឹមជីវិតតាមបែបប្រពៃណី ទំនៀមទំលាប់សហគមន៍ជនជាតិដើមភាគតិច និងតំបន់បេតិកភណ្ឌគួរតែរៀបចំផែនទី និងបោះបង្គោលព្រំសម្រាប់គោលបំណងអភិរក្ស និងផែនការ។ ការផ្តល់សម្បទានដីសេដ្ឋកិច្ច គួរតែជៀសវាងនៅទីកន្លែងនោះ ឬជិតទីតាំងនោះ។
6. ដើម្បីជៀសវាងការបកស្រាយខុសគ្នារបស់អ្នកពាក់ព័ន្ធ ជាពិសេស អង្គការសង្គមស៊ីវិល និងរដ្ឋាភិបាលលើស្ថិតិ សម្បទានដីសេដ្ឋកិច្ច ក្រសួងកសិកម្ម រុក្ខាប្រមាញ់ និងនេសាទ គួរតែធ្វើបច្ចុប្បន្នភាព និងបំពេញព័ត៌មានក្នុងបញ្ជីក្រុមហ៊ុនសម្បទានដីសេដ្ឋកិច្ច និងព្រៃសម្បទានដែលនៅមានសកម្មភាពឱ្យបានពេញលេញ ដោយរួមបញ្ចូលនូវវឌ្ឍនភាពនៃប្រតិបត្តិការគម្រោង និងដាក់ជូនឱ្យសាធារណៈជនអាចរកបាននៅពេលណាមួយសមស្រប។ បញ្ជីឈ្មោះក្រុមហ៊ុនសម្បទានដីសេដ្ឋកិច្ចគួរតែមានព័ត៌មានពេញលេញ រួមមានព័ត៌មានលម្អិតរបស់ម្ចាស់ក្រុមហ៊ុន ភាគហ៊ុន ម្ចាស់ដើមរបស់ក្រុមហ៊ុន និងអាសយដ្ឋានទំនាក់ទំនងលម្អិតរបស់ក្រុមហ៊ុននៅក្នុងស្រុក (ការិយាល័យក្នុងប្រទេស និងទីតាំងដែលអាចរកឃើញ) ការបង់ថ្លៃឈ្នួលសម្បទាន និងចំណូលបានពី សម្បទានដីសេដ្ឋកិច្ច។ ព័ត៌មានទាំងនេះគួរតែមានទាំងភាសាខ្មែរ និងអង់គ្លេស។
7. យោងតាមសំណូមពររបស់សហគមន៍ដែលរងផលប៉ះពាល់ពីគម្រោង សម្បទានដីសេដ្ឋកិច្ចដែលបាននិរាសករណ៍គួរតែសម្បទានទៅគ្រួសារក្រីក្រដែលពុំមានដី និងគ្រួសារទីទាល់ក្រដើម្បីដាំដុះដំណាំកសិកម្ម និងបង្កើនប្រាក់ចំណូល ដោយអនុលោមតាមយន្តការរបស់រាជរដ្ឋាភិបាលដែលមានស្រាប់។ ផ្ទៃដីព្រៃដែលនៅសល់ពីការនិរាសករណ៍សម្បទានដីសេដ្ឋកិច្ចគួរតែរក្សាទុកជាតំបន់អភិរក្សព្រៃឈើ ឬតំបន់ស្តារព្រៃឈើឡើងវិញ។ ក្រសួងពាក់ព័ន្ធគួរតែផ្តល់នូវការគាំទ្របច្ចេកទេសដល់ការងារទាំងនេះ។
8. ការបាត់បង់ ឬរិចរិលបរិស្ថាន ការហូរច្រោះដី ផលប៉ះពាល់សេដ្ឋកិច្ច និងសង្គម ការបាត់បង់ដីវិជ្ជាជីវៈចម្រុះនិងប្រព័ន្ធ អេកូឡូស៊ីដោយសារតែការអនុវត្តមិនស្របតាមច្បាប់ និងសម្មភាពរបស់ក្រុមហ៊ុនសម្បទានគួរតែផ្តល់សំណងសមរម្យ និងមានវិធានការតាមផ្លូវច្បាប់។

សម្រាប់ក្រុមហ៊ុនសម្បទានដីសេដ្ឋកិច្ច

- 1) ស្តង់ដារនៃការទទួលខុសត្រូវសង្គម (CSR) គួរតែអនុវត្តដោយក្រុមហ៊ុនទាំងអស់។ ការតាំងទីលំនៅថ្មីគួរតែពិគ្រោះយោបល់ជាមួយប្រជាជនរងផលប៉ះពាល់ឱ្យបានពេញលេញ និងគោលរេតតាមស្តង់ដារសិទ្ធិមនុស្ស និងតម្រូវការជាមូលដ្ឋានរបស់មនុស្ស។ ស្តង់ដារដោយសេរី ជាមុនដោយមានព័ត៌មានគ្រប់គ្រាន់ (FPIC) គួរតែអនុវត្តឱ្យបានម៉ឺងម៉ាត់នៅពេលពិគ្រោះយោបល់ជាមួយជនជាតិដើមភាគតិច។

របាយការណ៍វាយតម្លៃស្ថានភាពនិរាសករណ៍សម្បទានដីសេដ្ឋកិច្ច៖ ករណីសិក្សាពីខេត្តកាតឧត្តរនៃប្រទេសកម្ពុជា

- 2) ដើម្បីចូលរួមចំណែកក្នុងគោលនយោបាយកាត់បន្ថយភាពក្រីក្ររបស់រាជរដ្ឋាភិបាល ក្រុមហ៊ុនសម្បទានដីសេដ្ឋកិច្ចគួរតែផ្តល់ការងារដល់ប្រជាជនមូលដ្ឋានឱ្យបានច្រើនដើម្បីធ្វើការជាមួយក្រុមហ៊ុនដោយទទួលបានប្រាក់ឈ្នួល/ប្រាក់បៀវត្សសមរម្យ។ លក្ខណៈការងារគួរតែអនុលោមតាមច្បាប់ស្តីពីការងារនៃប្រទេសកម្ពុជា។
- 3) សហគមន៍ដែលរស់នៅជុំវិញសម្បទានដីសេដ្ឋកិច្ចគួរតែអាចប្រើប្រាស់ផ្លូវថ្មី និងមិនហាមឃាត់ការធ្វើដំណើរនៅក្នុងទីតាំងដីសម្បទានសេដ្ឋកិច្ច។
- 4) ក្រុមហ៊ុនសម្បទានដីសេដ្ឋកិច្ចគួរតែផ្តល់ការគាំទ្រដើម្បីជាប្រយោជន៍សង្គម ដូចជា សេវាសុខភាព ឱកាសអប់រំ និងវិធានការការពារបរិស្ថាន ព្រមទាំងចូលរួមចំណែកដល់សកម្មភាពអភិវឌ្ឍន៍សហគមន៍។

សម្រាប់អង្គការមិនមែនរដ្ឋាភិបាល/អង្គការសង្គមស៊ីវិល

- 6) ជូនដំណឹង និងចែករំលែកព័ត៌មានស្តីពីផលប៉ះពាល់ជាសក្តានុពលលើជីវភាពរស់នៅរបស់សហគមន៍ដែលរងផលប៉ះពាល់តាមរយៈការគាំទ្រផ្នែកបច្ចេកទេស និងផ្នែកច្បាប់ទៅតាមការចាំបាច់។
- 7) អនុលោមតាមច្បាប់នៃក្រុមបរិស្ថាន និងធនធានធម្មជាតិ(ថ្មី) លើកកម្ពស់ និងពង្រឹងការពិគ្រោះយោបល់ជាសាធារណៈលើការអភិវឌ្ឍសម្បទានដីសេដ្ឋកិច្ច ការរៀបចំរបាយការណ៍វាយតម្លៃហេតុប៉ះពាល់បរិស្ថាន ការអនុវត្តលិខិតបទដ្ឋានគតិយុត្ត និងលក្ខណៈតម្រូវផ្សេងៗនៃច្បាប់ផ្សេងៗ ចំពោះក្រុមហ៊ុនដែលកំពុងដំណើរការដើម្បីកែលម្អការអភិវឌ្ឍកសិ ឧស្សាហកម្មកាន់តែប្រសើរចំពោះជីវភាពរស់នៅមូលដ្ឋានដើម្បីរួមចំណែកកាត់បន្ថយភាពក្រីក្រនៅក្នុងប្រទេសកម្ពុជា។
- 8) លើកកម្ពស់ការយល់ដឹងជាសាធារណៈ និងអភិវឌ្ឍន៍សមត្ថភាពសហគមន៍មូលដ្ឋានលើសិទ្ធិមនុស្ស ក្របខណ្ឌច្បាប់ សិទ្ធិដីធ្លី ដំណើរការចុះបញ្ជីដីធ្លី យុទ្ធសាស្ត្រស្ថិតស្ថិរ និងជំនាញចាំបាច់នានាទៀត។
- 9) អនុវត្តតាមរបាយការណ៍វាយតម្លៃហេតុប៉ះពាល់បរិស្ថាន និងប្រភពព័ត៌មានផ្សេងៗទៀតអំពីក្រុមហ៊ុនសម្បទានដីសេដ្ឋកិច្ច គួររៀបចំជាឯកសារការពិត ឬសម្ភារៈផ្សព្វផ្សាយសម្រាប់សហគមន៍ដែលរងផលប៉ះពាល់ពីគម្រោងដើម្បីជាព័ត៌មានសម្រាប់ពួកគាត់។

ឯកសារយោង

1. អង្គការអាដហុក(២០១៤), ស្ថានភាពដីនៅកម្ពុជា២០១៣ ប្រទេសកម្ពុជា
2. ទីភ្នាក់ងារការសែតកម្ពុជា(២០១៥),ក្រសួងកសិកម្មនិងបញ្ចប់ការវាយតម្លៃសម្បទានដីសេដ្ឋកិច្ចនៅកម្ពុជា ការសែតចុះថ្ងៃទី៣០ ខែកញ្ញា ២០១៥
3. អង្គការ CEA និង CDRI (២០១៥),ការគ្រប់គ្រងសម្បទានដីសេដ្ឋកិច្ច កម្ពុជា
4. អង្គការ CLEC, អង្គការ SVC និងផ្សេងៗ (២០១៣), បញ្ហា និងផលប៉ះពាល់ពីការចុះបញ្ជីដីឯកជននៅក្នុងសហគមន៍ជនជាតិដើមភាគតិច ខេត្តរតនៈគីរី កម្ពុជា
5. អង្គការ CDRI (២០១២), ការវិនិយោគបរទេសក្នុងវិស័យកសិកម្មប្រទេសកម្ពុជា
6. មជ្ឈមណ្ឌលកាណាដាសម្រាប់ការអប់រំ និងវិទ្យាសាស្ត្រ (២០១៤)ផលប៉ះពាល់ពីការពង្រីកកសិកម្មលើគម្របព្រៃឈើក្នុងខេត្តរតនៈគីរី ប្រទេសកម្ពុជា
7. សហភាពអឺរ៉ុប(២០១២), ឯកសារបរិស្ថានកម្ពុជា
8. អង្គការទិន្នាការព្រៃឈើ (២០១៥), ការប្រែប្រួលផលព្រៃឈើ ការត្រួតពិនិត្យព្រៃឈើ និងអភិបាលកិច្ចដីធ្លីនៅក្នុងប្រទេសកម្ពុជា
9. សេវាកម្មព្រៃឈើសាកល រដ្ឋបាលព្រៃឈើ និងផ្សេងៗ (២០១៤) ស្វែងយល់អំពីការនាំឈើ និងការត្រួតពិនិត្យនៅក្នុងប្រទេសកម្ពុជា ក្នុងបរិបទ FLECT
10. អង្គការ Heinrich Boll Suffing (២០១៥) ការរំលោភដីខ្នាតធំនៅក្នុងប្រទេសកម្ពុជា ការបរាជ័យនៃគោលនយោបាយជាតិ និងអន្តរជាតិដើម្បីធានាសិទ្ធិជនជាតិដើមភាគតិច ដើម្បីទទួលបានការប្រើប្រាស់ដី និងធនធានធម្មជាតិ សហរដ្ឋអាមេរិច
11. ក្រសួងរៀបចំដែនដី នគរូបនីយកម្ម និងសំណង់ (២០១៦),របាយការណ៍វឌ្ឍនភាពប្រចាំឆ្នាំ២០១៦ និងផែនការបន្ត ប្រទេសកម្ពុជា
12. ក្រសួងបរិស្ថាន (២០១៥); របាយការណ៍ពាក់កណ្តាលអាណត្តិ (កញ្ញា ២០១៣ ដល់ មេសា ២០១៥)
13. ក្រសួងកសិកម្ម រុក្ខាប្រមាញ់ និងនេសាទ(២០១០), កម្មវិធីព្រៃឈើជាតិ ២០១០-២០១៩
14. ក្រសួងកសិកម្ម រុក្ខាប្រមាញ់ និងនេសាទ(២០១៤), ផែនការយុទ្ធសាស្ត្រអភិវឌ្ឍន៍វិស័យកសិកម្ម ២០១៤-២០១៨
15. កម្មវិធីប្រើប្រាស់ប្រកបដោយចីរភាព និងអភិរក្សដីវៈចម្រុះតំបន់ដីសើមមេគង្គ (២០០៦) ការវិភាគស្ថានភាពខេត្តស្ទឹងត្រែង កម្ពុជា
16. វេទិកានៃអង្គការមិនមែនរដ្ឋាភិបាលស្តីពីកម្ពុជា និងផ្សេងៗ (២០១៥) របាយការណ៍ស៊ើបអង្កេតផលប៉ះពាល់ពីគម្រោងអភិវឌ្ឍន៍ ខេត្តក្រចេះ
17. អង្គការ NEPcon និងអង្គការទិន្នាការព្រៃឈើ(២០១៤) ការប្រែប្រួលដីព្រៃឈើ និងការប៉ាន់ស្មានផលព្រៃឈើករណីសិក្សាពីប្រទេសកម្ពុជា ប្រទេសដាណឺម៉ាក

របាយការណ៍វាយតម្លៃស្ថានភាពនិងសករណ៍សម្បទានដីសេដ្ឋកិច្ច៖ករណីសិក្សាពីខេត្តភាគឧត្តរនៃប្រទេសកម្ពុជា

18. វេទិកានៃអង្គការមិនមែនរដ្ឋាភិបាលស្តីពីកម្ពុជា(២០១៥)គោលនយោបាយចាស់សកម្មភាពថ្មី(បទបញ្ជា០១បប)
19. រាជរដ្ឋាភិបាលកម្ពុជា (២០០១), ច្បាប់ភូមិបាល២០០១
20. រាជរដ្ឋាភិបាលកម្ពុជា (២០០៥), អនុក្រឹត្យលេខ១៤៦ ស្តីពីសម្បទានដីសេដ្ឋកិច្ច
21. រាជរដ្ឋាភិបាលកម្ពុជា (១៩៩៩), ប្រកាសលេខ៧២ស្តីពីគោលការណ៍ណែនាំការវាយតម្លៃហេតុប៉ះពាល់បរិស្ថាន
22. រាជរដ្ឋាភិបាលកម្ពុជា (២០១៤), ផែនការយុទ្ធសាស្ត្រអភិវឌ្ឍន៍ជាតិ ២០១៤-២០១៨
23. រាជរដ្ឋាភិបាលកម្ពុជា (២០១៣) ផែនការយុទ្ធសាស្ត្រចតុកោណដំហានទី៣
24. រាជរដ្ឋាភិបាលកម្ពុជា (២០១២), បទបញ្ជា០១បប និង០២បប
25. ប៉ែន ប្រាជ្ញវុទ្ធី(២០១១), ផលប៉ះពាល់ពីសម្បទានដីសេដ្ឋកិច្ចលើជនជាតិដើមភាគតិចនៅខេត្តភូមិភាគឥសាន
ប្រទេសកម្ពុជា
26. អង្គការ PIC (២០១៥), ការចុះបញ្ជីដីសមូហភាព និងសេចក្តីសង្ខេបដីសម្បទានសេដ្ឋកិច្ច កម្ពុជា

គេហទំព័រ

- E-International Relations: ELC and law in Cambodia: <http://www.e-ir.info/2013/06/18/economic-land-concessions-and-the-law-in-cambodia/>
- LICADHO (viewed on May 2017): visualizing ELC by timing http://www.licadho-cambodia.org/concession_timelapse/
- Open Development Cambodia (download December 2016): Economic Land concession meta data <https://opendevelopmentcambodia.net/profiles/economic-land-concessions/>
- Springer link (viewed March 2017): The Politics and Ethics of Land Concessions in Rural Cambodia <https://link.springer.com/article/10.1007/s10806-013-9446>

ឧបសម្ព័ន្ធខ្លះ បច្ចុប្បន្នតារាងបញ្ជីក្រុមហ៊ុនសម្បទានដីសេដ្ឋកិច្ចក្នុងខេត្តចំនួន០៤(រតនៈគីរី ស្ទឹងត្រែង ក្រចេះ និងឧត្តរមានជ័យ)

ល.រ	ស្ថានភាពបច្ចុប្បន្ន	រយៈពេលថ្មី(ឆ្នាំ)	ឈ្មោះក្រុមហ៊ុនសម្បទានដីសេដ្ឋកិច្ច	ទំហំផ្ទៃដីសរុប(ហិកតា)	ទំហំផ្ទៃដី(ហិកតា)	កាលបរិច្ឆេទចុះកិច្ចសន្យា	នាយកក្រុមហ៊ុន	សញ្ជាតិ	ខេត្ត	ស្រុក	ឃុំ	ដែនសមត្ថកិច្ច (មុនពេលផ្ទេរ)	អនុបយោគដី
1	កាត់បន្ថយទំហំផ្ទៃដី	50	ក្រុមហ៊ុន ព័យកា ផារី (7 Makara Phary Co. Ltd.) ពីមុនឈ្មោះ: Heng Development Co. Ltd.)	8655			គឹម សុផានី		រតនៈគីរី	អណ្តូងមាស		ក្រសួងកសិកម្ម រុក្ខាប្រមាញ់ និងនេសាទ (កសក)	
2	កាត់បន្ថយទំហំផ្ទៃដី	50	ក្រុមហ៊ុន មុជពេជ្រ អភិវឌ្ឍន៍កសិ ឧស្សាហកម្ម (Mkod Pich Development Agro-Industry	1950					រតនៈគីរី	លំផាត់		ក្រសួងបរិស្ថាន	ដែនជម្រកសត្វព្រៃលំផាត់
3	កាត់បន្ថយទំហំផ្ទៃដី	50	ក្រុមហ៊ុន ហួង អាញ់ អណ្តូងមាស(Hoang Anh Andong Meas Co. Ltd)	9775			Nguyen Van Thu	វៀតណាម	រតនៈគីរី	តាវែង		ក្រសួងបរិស្ថាន	ឧទ្យានជាតិវីរៈជ័យ
4	កាត់បន្ថយទំហំផ្ទៃដី	50	ក្រុមហ៊ុន អានុភាព សុភី វិនិយោគ(Noupheap Sophy Investment Co. Ltd.)	9000			អាន សុភី		រតនៈគីរី	អណ្តូងមាសតាវែង		ក្រសួងបរិស្ថាន	ឧទ្យានជាតិវីរៈជ័យ
5	កាត់បន្ថយទំហំផ្ទៃដី	50	ក្រុមហ៊ុន ចាង លី វិនិយោគ (Chuang Li Investment Co. Ltd.)	1900	200	3/29/2011	ចាង ហុងវៃ CHANG HON WAI	ចិន	រតនៈគីរី	អណ្តូងមាស	ញ៉ានម៉ាថេក	កសក	
6	កាត់បន្ថយទំហំផ្ទៃដី	50	ដួនពេញ អាប្រ៊ីកូ (Daun Penh Agrico Co. Ltd.)	8825			ដា ចាន់ពៅ		រតនៈគីរី	លំផាត់		ក្រសួងបរិស្ថាន	ដែនជម្រកសត្វព្រៃលំផាត់
7	និរាសករណី	50	ក្រុមហ៊ុន ជីង ស្ទុងធាន (Jing Zoung Tian Co. Ltd.)	9936					រតនៈគីរី			ក្រសួងបរិស្ថាន	ឧទ្យានជាតិវីរៈជ័យ
8	កាត់បន្ថយទំហំផ្ទៃដី	50	ហ៊ាងអាន់ អូយ៉ាដាវ (Hoang Anh Oyadav Co. Ltd.)	9000		9/22/2011	ម៉ៃឌីញហុង Mai Dinh Hong	វៀតណាម	រតនៈគីរី	Andoung Meas	Nhang;T a Lao	កសក	
9	កាត់បន្ថយ	50	ស៊ី អា ឌី (CRD Co. Ltd.)	7591	3174	3/25/2011	ង្វៀន វ៉ាន់មិញ	វៀតណាម	រតនៈគីរី	អណ្តូងមាសបាកែវ អូជុំ		កសក	

ល.រ	ស្ថានភាព បច្ចុប្បន្ន	រយៈពេល ថ្មី(ឆ្នាំ)	ឈ្មោះក្រុមហ៊ុនសម្បទានដី សេដ្ឋកិច្ច	ទំហំផ្ទៃ ដីសរុប (ហិកត)	ទំហំផ្ទៃដី ថ្មី(ហិកត)	កាលបរិច្ឆេទ ចុះកិច្ចសន្យា	នាយក ក្រុមហ៊ុន	សញ្ជាតិ	ខេត្ត	ស្រុក	ឃុំ	ដែនសមត្ថ កិច្ច (មុន ពេលផ្ទេរ)	អនុបយោគដី
	ទំហំផ្ទៃដី						Nguyen Van Minh						
10	និរាសករណ៍	50	ហុយ សៀងហៃ Fu Sheng Hai (Cambodia) Co. Ltd.	7079			ម៉ាស៊ីងចេង Ma Shuang Cheng	ចិន	រតនៈគីរី	តាវែង អណ្តូង មាស		ក្រសួង បរិស្ថាន	ឧទ្យានជាតិ វីរៈជ័យ
11	កាត់បន្ថយ ទំហំផ្ទៃដី	50	វាសនា វិនិយោគ Veasna Investment	5080		3/25/2011	តុន វាសនា		រតនៈគីរី	អណ្តូងមាស បរិកែវ		កសក	
12	កែសម្រួល	50	ទ្រី ភាព អារហ៍ណនីហរណ Try Pheap Import Export Co. Ltd.	9709			ទ្រី ភាព		រតនៈគីរី	តាវែង		ក្រសួង បរិស្ថាន	
13	កាត់បន្ថយ ទំហំផ្ទៃដី	50	ស្រ៊ុន សុវណ្ណភូមិ វិនិយោគ Srun Sovannaphoum Investment Co. Ltd.	8998			អាំង សុផា និត Ang Sophanit		រតនៈគីរី	តាវែង		ក្រសួង បរិស្ថាន	ឧទ្យានជាតិ វីរៈជ័យ
14	កាត់បន្ថយ ទំហំផ្ទៃដី	50	ក្រុមហ៊ុន DM Group	749	190	1/26/2012			រតនៈគីរី	អណ្តូងមាស	ញ៉ាង	កសក	
15	កាត់បន្ថយ ទំហំផ្ទៃដី	50	ក្រុមហ៊ុន អេស ខេ ផ្កានថេ សិន SK Plantation (Cambodia) Pte.	8000			សុរិនជ្រា កុមារផ្កា Surendra Kumar Poddar		រតនៈគីរី	វែនសែ កូនមាន់		កសក	
16	កាត់បន្ថយ ទំហំផ្ទៃដី	50	ក្រុមហ៊ុន Holley Eco- industrial (Cambodia) Co.,LTD)	7497		8/17/2011	ហ្សាគ ហ្សឺជីង Xiaq Qijing	ចិន	រតនៈគីរី	កូនមាន់	ត្រពាំង ក្រហម និងត្រពាំង ច្រេស	កសក	
17	កាត់បន្ថយ ទំហំផ្ទៃដី	50	ក្រុមហ៊ុន Rat Sokhorn Incorporation Co. Ltd.	9000			វ៉ត្ត សុខន		រតនៈគីរី	លំផាត់		ក្រសួង បរិស្ថាន	ដែនជម្រកសត្វ ព្រៃលំផាត់

ល.រ	ស្ថានភាព បច្ចុប្បន្ន	រយៈពេល ថ្មី(ឆ្នាំ)	ឈ្មោះក្រុមហ៊ុនសម្បទានដី សេដ្ឋកិច្ច	ទំហំផ្ទៃ ដីសរុប (ហិកត)	ទំហំផ្ទៃដី ថ្មី(ហិកត)	កាលបរិច្ឆេទ ចុះកិច្ចសន្យា	នាយក ក្រុមហ៊ុន	សញ្ជាតិ	ខេត្ត	ស្រុក	ឃុំ	ដែនសមត្ថ កិច្ច (មុន ពេលផ្ទេរ)	អនុបយោគដី
18	កាត់បន្ថយ ទំហំផ្ទៃដី	50	ក្រុមហ៊ុន Kausu Eahleo ក្រុមហ៊ុន BM Joint Stock Co.,LTD	8400		10/5/2011	Le Van Thuan	វៀតណាម	រតនៈគីរី	លំផាត់	សេដា	ក្រសួងសេដ្ឋកិច្ច និងហិរញ្ញវត្ថុ	
19	កាត់បន្ថយ ទំហំផ្ទៃដី	50	ក្រុមហ៊ុន Global Tech Sdn., Bhd, Rama Khmer International and Men Sarun Friendship	20000	1300	12/21/1999	ម៉ែន សារុន	ខ្មែរ	រតនៈគីរី	អូយ៉ាដាវ		កសក	
20	កាត់បន្ថយ ទំហំផ្ទៃដី	50	ក្រុមហ៊ុន ជា ច័ន្ទវិទូ អភិវឌ្ឍន៍ Chea Chanrith Aphivath	5124		11/12/2007	Nguyen Canh Quang		រតនៈគីរី	បរិកែវ អូយ៉ាដាវ		កសក	
21	កាត់បន្ថយ ទំហំផ្ទៃដី	50	ក្រុមហ៊ុន ហេង ប្រាឌ័រ Heng Brother Co.Ltd.	2361		7/31/2009	Nguyen Tuan Linh	វៀតណាម	រតនៈគីរី	អណ្តូងមាស		កសក	
22	និរាសករណ៍	70	ក្រុមហ៊ុន ហេង ហិរាប វិនិយោគ Heng Heap Investment	7000		7/31/2009	ហេង ហិរាប	ខ្មែរ	រតនៈគីរី	អូយ៉ាដាវ		កសក	
23	កាត់បន្ថយ ទំហំផ្ទៃដី	50	ក្រុមហ៊ុន Hong An Mang Yang K Rubber Development	6891		9/25/2009	Le Dinh Buu	វៀតណាម	រតនៈគីរី	វិនសែ		កសក	
24	កាត់បន្ថយ ទំហំផ្ទៃដី	50	ក្រុមហ៊ុន គីរីអភិវឌ្ឍន៍ Kiri Development	807		7/31/2009	ឆេង ហុក	ខ្មែរ	រតនៈគីរី	វិនសែ		កសក	
25	កាត់បន្ថយ ទំហំផ្ទៃដី	50	ក្រុងបូក រតនៈគីរី អភិវឌ្ឍន៍ កៅស៊ូ Krong Buk Ratanakiri Aphivath Caoutchouc Co. Ltd.	6695		4/9/2010	Nguyen Van Thanh	វៀតណាម	រតនៈគីរី	តាវែង អណ្តូងមាស		កសក	
26	កាត់បន្ថយ ទំហំផ្ទៃដី	50	ក្រុមហ៊ុន Dai Dong Yoeun Commercial Joint-stock Company	4889		1/29/2010			រតនៈគីរី	អូយ៉ាដាវ		កសក	
27	កាត់បន្ថយ	50	ក្រុមហ៊ុន Jing Zhong Ri Co. Ltd.	9224			Li Qing Xian		រតនៈគីរី	លំផាត់		ក្រសួងបរិស្ថាន	ដែនជម្រកសត្វ

ល.រ	ស្ថានភាព បច្ចុប្បន្ន	រយៈពេល ថ្មី(ឆ្នាំ)	ឈ្មោះក្រុមហ៊ុនសម្បទានដី សេដ្ឋកិច្ច	ទំហំផ្ទៃ ដីសរុប (ហិកត)	ទំហំផ្ទៃដី ថ្មី(ហិកត)	កាលបរិច្ឆេទ ចុះកិច្ចសន្យា	នាយក ក្រុមហ៊ុន	សញ្ជាតិ	ខេត្ត	ស្រុក	ឃុំ	ដែនសមត្ថ កិច្ច (មុន ពេលផ្ទេរ)	អនុបយោគដី
	ទំហំផ្ទៃដី												ព្រៃលំផាត់
28	កាត់បន្ថយ ទំហំផ្ទៃដី	50	ក្រុមហ៊ុន ហាំង អាញ អណូង មាស Hoang Anh Andong Meas Co. Ltd.	9470		11/8/2011	Nguyen Van Thu	វៀតណាម	រតនៈគីរី	អណូងមាស		ក្រសួង បរិស្ថាន	ដែនជម្រកសត្វ ព្រៃលំផាត់
29	កែសម្រួល	50	ក្រុមហ៊ុន គីឌីអេ PDA (Cambodia) Co. Ltd.	5256		10/22/2009	Han Tae Woo	កូរ៉េ	ក្រចេះ	ស្ទឹង	ស្វាយជ្រះ	កសក	
30	និរាសករណី	70	CIV Development Agro Industry	1000	108	11/1/2008			ក្រចេះ	ស្ទឹង	២ធ្នូ ស្រែចារ	កសក	
31	កាត់បន្ថយ ទំហំផ្ទៃដី	50	Hai Yong Investment Agro Industry Company	701					ក្រចេះ	ស្ទឹង	២ធ្នូ	កសក	
32	និរាសករណី	50	Huot Sambat Co. Ltd.	6432			Keo Vannary		ក្រចេះ	ស្ទឹង	២ធ្នូ	ក្រសួង បរិស្ថាន	ដែនជម្រកសត្វ ព្រៃស្ទឹង
33	កាត់បន្ថយ ទំហំផ្ទៃដី	50	ក្រុមហ៊ុន Dau Thieng- Kratie Rubber Development Co. Ltd.	6592		1/3/2011			ក្រចេះ	ស្ទឹង ឆ្នួង	ដំរីផុង ព្រៃកសា មាន ស្វាយ ច្រេស	កសក និង ខេត្ត	អនុក្រឹត្យ#174, 30-12-2010
34	កាត់បន្ថយ ទំហំផ្ទៃដី	50	ក្រុមហ៊ុន Dau Thieng (Cambodia) Rubber Development Co. Ltd.	7972		1/3/2011			ក្រចេះ	ស្ទឹង ឆ្នួង	កំពង់ដំរី ស្វាយ ច្រេស ដំរី ផុង	កសក និង ខេត្ត	
35	កាត់បន្ថយ ទំហំផ្ទៃដី	50	ក្រុមហ៊ុន ច័ន្ទ សុភា អភិវឌ្ឍ Chan Sophea Aphivath Co. Ltd.	5088		1/3/2011	ម៉ៅ ច័ន្ទ សុភា		ក្រចេះ	ឆ្នួង	កំពង់ដំរី ដំរីផុង	កសក	
36	កែសម្រួល	50	ក្រុមហ៊ុន JPE Co. Ltd.	678			ប៉ុល សុធារី		ក្រចេះ	ស្ទឹង	២ធ្នូ	កសក	
37	កែសម្រួល	50	ក្រុមហ៊ុន Therak Viniyo (previously SL International Ltd.)	520					ក្រចេះ	ស្ទឹង	២ធ្នូ	កសក	

ល.រ	ស្ថានភាព បច្ចុប្បន្ន	រយៈពេល ថ្មី(ឆ្នាំ)	ឈ្មោះក្រុមហ៊ុនសម្បទានដី សេដ្ឋកិច្ច	ទំហំផ្ទៃ ដីសរុប (ហិកត)	ទំហំផ្ទៃដី ថ្មី(ហិកត)	កាលបរិច្ឆេទ ចុះកិច្ចសន្យា	នាយក ក្រុមហ៊ុន	សញ្ជាតិ	ខេត្ត	ស្រុក	ឃុំ	ដែនសមត្ថ កិច្ច (មុន ពេលផ្ទេរ)	អនុបយោគដី
38	កែសម្រួល	50	ក្រុមហ៊ុន Rattanak Stone Cambodia Development Co.,Ltd	479					ក្រចេះ	ស្ទឹង	២ធ្នូ	កសក	
39	កាត់បន្ថយ ទំហំផ្ទៃដី	50	ក្រុមហ៊ុន Trach Niem Huu Han Dau Tu-Phat Trien Dai Nam (Cambodia) Co. Ltd.	4468			Lau Duc Duy	វៀតណាម	ក្រចេះ	ស្ទឹង		ក្រសួង បរិស្ថាន	ដែនជម្រកសត្វ ព្រៃស្ទឹង
40	កាត់បន្ថយ ទំហំផ្ទៃដី	50	ក្រុមហ៊ុន Vietnam Kampuchia Economy, Trade and Industry Company Ltd. (VKETI) Co. Ltd.	5059				វៀតណាម	ក្រចេះ	ស្ទឹង		ក្រសួង បរិស្ថាន	ដែនជម្រកសត្វ ព្រៃស្ទឹង
41	កាត់បន្ថយ ទំហំផ្ទៃដី	50	ក្រុមហ៊ុន សុវណ្ណ រាជសី Sovann Reachsey Co. Ltd.	6525			Nguyen Duc Minh		ក្រចេះ	ស្ទឹង		ក្រសួង បរិស្ថាន	ដែនជម្រកសត្វ ព្រៃស្ទឹង
42	កែសម្រួល	50	ក្រុមហ៊ុន NK Agri (Cambodia) Co., Ltd.	8892		11/11/2010	Kumar Arunachal ammoman		ក្រចេះ	សំបូរ	កោះខ្មែរ ក្បាលដំរី សណ្តាន	កសក	
43	កាត់បន្ថយ ទំហំផ្ទៃដី	50	ក្រុមហ៊ុន សុវណ្ណ វុធី Sovann Vuthy Co. Ltd.	5000	1279		Nguyen Cong Thanh	វៀតណាម	ក្រចេះ	ស្ទឹង	២ធ្នូ	ក្រសួង បរិស្ថាន	ដែនជម្រកសត្វ ព្រៃស្ទឹង
44	និរាសករណ៍	70	ក្រុមហ៊ុន តៃនិញ ក្រចេះ ស៊ូ ហ្គើរ Tai Ninh Kratie Sugar	8725			Nguyen Van Loc		ក្រចេះ	សំបូរ	លូស មានជ័យ ស្រែដី ក្បាលដំរី	កសក	
45	កែសម្រួល	50	ក្រុមហ៊ុន Asia World Agricultural Development (Cambodia) Co. Ltd.	10000	7767	3/15/2006	Wan Ylu Ming	ចិន	ក្រចេះ	សំបូរ		កសក	
46	កាត់បន្ថយ ទំហំផ្ទៃដី	50	ក្រុមហ៊ុន Green Island Agricultural Development	9583		3/15/2006	Kwok Stan Ley Kor	អាមេរិច	ក្រចេះ	សំបូរ		កសក	

ល.រ	ស្ថានភាព បច្ចុប្បន្ន	រយៈពេល ថ្មី(ឆ្នាំ)	ឈ្មោះក្រុមហ៊ុនសម្បទានដី សេដ្ឋកិច្ច	ទំហំផ្ទៃ ដីសរុប (ហិកត)	ទំហំផ្ទៃដី ថ្មី(ហិកត)	កាលបរិច្ឆេទ ចុះកិច្ចសន្យា	នាយក ក្រុមហ៊ុន	សញ្ជាតិ	ខេត្ត	ស្រុក	ឃុំ	ដែនសមត្ថ កិច្ច (មុន ពេលផ្ទេរ)	អនុបយោគដី
			(Cambodia) Co. Ltd.				Kuen						
47	កាត់បន្ថយ ទំហំផ្ទៃដី	50	ក្រុមហ៊ុន Great Wonder Agricultural Development (Cambodia) Ltd.	8231	8178	8/11/2006	Kwok Wing	ចិន	ក្រចេះ	សំបូរ		កសក	
48	កាត់បន្ថយ ទំហំផ្ទៃដី	50	ក្រុមហ៊ុន Horizon Agriculture Development Co. Ltd.	9996				កូរ៉េ	ក្រចេះ	Snuol	ខ្សឹម	កសក	
49	កាត់បន្ថយ ទំហំផ្ទៃដី	50	ក្រុមហ៊ុន Dau Tu Saigon- Binh Phuoc (SBK)	6436		7/18/2007	Dang Tanh Tam	វៀតណាម	ក្រចេះ	Chet Borei	ថ្មី កន្ទួត	កសក	
50	កាត់បន្ថយ ទំហំផ្ទៃដី	50	ក្រុមហ៊ុន (Cambodia) Tong Min Group Engineering	7465		12/8/2008	Zhang Zhen Zhong	ចិន	ក្រចេះ	ក្រចេះ		កសក	
51	កាត់បន្ថយ ទំហំផ្ទៃដី	50	ក្រុមហ៊ុន Agri-Industrial Crops Development	7000		12/8/2008	Zhang Zheng Wei	ចិន	ក្រចេះ	សំបូរ	ស្រែដី ក្បាលដំរី	កសក	
52	កាត់បន្ថយ ទំហំផ្ទៃដី	50	ក្រុមហ៊ុន Carmadhenu Venture (Cambodia) Ltd.	7635		11/13/2009	Arunachal am Nandaa Kumar	ឥណ្ឌា	ក្រចេះ	សំបូរ		កសក	
53	កាត់បន្ថយ ទំហំផ្ទៃដី	50	ក្រុមហ៊ុន ឈុន ហុង រ៉ាប៊ែ Chhun Hong Rubber Better Co. Ltd	8202		1/29/2010	ទី ពិសិដ្ឋ	ខ្មែរ	ក្រចេះ	សំបូរ	កំពង់ចាម	កសក	
54	កាត់បន្ថយ ទំហំផ្ទៃដី	50	ក្រុមហ៊ុន Crops & Land Development (Cambodia)	7200		12/8/2008	Mao Wenjun	ចិន	ក្រចេះ	សំបូរ	ស្រែដី	កសក	
55	រកសម្រួល	50	ក្រុមហ៊ុន ស៊ី & វី គ្រុប C&V Group Co., Ltd	7000		1/29/2010	Le Muoi	វៀតណាម	ក្រចេះ	សំបូរ	ស្រែដី រលួស	កសក	
56	កាត់បន្ថយ	50	ក្រុមហ៊ុន CHPB Development co.,Ltd	8686		1/29/2010	ឆាយ គឹម ផាក	ខ្មែរ	ក្រចេះ	ព្រែកប្រសប់ សំបូរ	ជ្រោយ បន្ទាយ វ	កសក	

ល.រ	ស្ថានភាព បច្ចុប្បន្ន	រយៈពេល ថ្មី(ឆ្នាំ)	ឈ្មោះក្រុមហ៊ុនសម្បទានដី សេដ្ឋកិច្ច	ទំហំផ្ទៃ ដីសរុប (ហិកត)	ទំហំផ្ទៃដី ថ្មី(ហិកត)	កាលបរិច្ឆេទ ចុះកិច្ចសន្យា	នាយក ក្រុមហ៊ុន	សញ្ជាតិ	ខេត្ត	ស្រុក	ឃុំ	ដែនសមត្ថ កិច្ច (មុន ពេលផ្ទេរ)	អនុបយោគដី
	ទំហំផ្ទៃដី						Chhay Kim Pak				ឧទ្ទានៈ កំពង់ចាម		
57	កាត់បន្ថយ ទំហំផ្ទៃដី	50	ក្រុមហ៊ុន Mega Star Investment and Forestry Development	8000		7/31/2009	Nguyen Trung Kien	វៀតណាម	ក្រចេះ	ក្រចេះ	សំបូក្រ ចង្រង	កសក	
58	កាត់បន្ថយ ទំហំផ្ទៃដី	50	ក្រុមហ៊ុន Dong Nai Kratie Aphivath Caoutchouc Co. Ltd.(project #2)	4588		1/29/2010	NGO Toan	វៀតណាម	ក្រចេះ	សំបូរ	អូត្រាង រលួស មានជ័យ	កសក	
59	កាត់បន្ថយ ទំហំផ្ទៃដី	50	ក្រុមហ៊ុន Phu Rieng Kratie Aphivath Caoutchouc Co. Ltd.	6434	747	7/4/2008	Nguyen Hong Phu	វៀតណាម	ក្រចេះ	ស្នួល	ស្វាយ ច្រេស	កសក	
60	កាត់បន្ថយ ទំហំផ្ទៃដី	50	ក្រុមហ៊ុន Phu Rieng Kratie Aphivath Caoutchouc Co. Ltd. II	915		3/11/2007	Nguyen Hou Nam	វៀតណាម	ក្រចេះ	ស្នួល	ស្វាយ ច្រេស	កសក	
61	កាត់បន្ថយ ទំហំផ្ទៃដី	50	ក្រុមហ៊ុន Dong Phu Kratie Aphivath Caoutchouc Co. Ltd.	9194		7/4/2008	Huynh Van Tu	វៀតណាម	ក្រចេះ	សំបូរ	រលួស មានជ័យ	កសក	
62	កាត់បន្ថយ ទំហំផ្ទៃដី	50	ក្រុមហ៊ុន Megastar Produce & Import Export	8000		7/31/2009	Lai Phu Chien	វៀតណាម	ក្រចេះ	សំបូរ	អូត្រាង រលួស មានជ័យ ក្បាលដំរី	កសក	
63	កាត់បន្ថយ ទំហំផ្ទៃដី	50	ក្រុមហ៊ុន China Dynamic Investment	6600		1/29/2010	Wang Zhu Qing		ក្រចេះ	សំបូរ	រលួស មានជ័យ ស្រែដី	កសក	
64	និរាសករណ៍	50	ក្រុមហ៊ុន IPD Insten Pro Trading	987		4/2/2010			ក្រចេះ	សំបូរ	ក្បាលដំរី	កសក	
65	កាត់បន្ថយ ទំហំផ្ទៃដី	50	ក្រុមហ៊ុន New Line Cam Pty Co. Ltd.	8977	8461	3/29/2011	ជូ សេចូវ Chau Sechov	ខ្មែរ	ក្រចេះ	សំបូរ	រលួស មានជ័យ	កសក	អនុក្រឹត្យ#147, 30 វិច្ឆិកា 2010
66	កាត់បន្ថយ	50	ក្រុមហ៊ុន E-Investment	6450		9/14/2011	ឡាយ	ខ្មែរ	ក្រចេះ	ស្នួល	២ធ្នូ	ក្រសួង	ដែនជម្រកសត្វ

ល.រ	ស្ថានភាព បច្ចុប្បន្ន	រយៈពេល ថ្មី(ឆ្នាំ)	ឈ្មោះក្រុមហ៊ុនសម្បទានដី សេដ្ឋកិច្ច	ទំហំផ្ទៃ ដីសរុប (ហិកត)	ទំហំផ្ទៃដី ថ្មី(ហិកត)	កាលបរិច្ឆេទ ចុះកិច្ចសន្យា	នាយក ក្រុមហ៊ុន	សញ្ជាតិ	ខេត្ត	ស្រុក	ឃុំ	ដែនសមត្ថ កិច្ច (មុន ពេលផ្ទេរ)	អនុបយោគដី
	ទំហំផ្ទៃដី		Co. Ltd.				ប្រហាស្ត Lay Prohors					បរិស្ថាន	ព្រៃស្នួល
67	កែសម្រួល	50	ក្រុមហ៊ុន មេម៉ត់ វ៉ាប៊ែរ ផ្លានបេ សិន Memot Rubber Plantation Co. Ltd.	9855		9/28/2010	សេង ទូច/ លីម ស៊ុន ណាង	ខ្មែរ	ក្រចេះ	ស្នួល		ក្រសួង បរិស្ថាន	ដែនជម្រកសត្វ ព្រៃស្នួល
68	កាត់បន្ថយ ទំហំផ្ទៃដី	50	ក្រុមហ៊ុន Binh Phuk Kratie Rubber 2 Co. Ltd.	10000		1/3/2011		វៀតណាម	ក្រចេះ	កែវសីម៉ា		កសក	
69	កាត់បន្ថយ ទំហំផ្ទៃដី	50	ក្រុមហ៊ុនសំណាង អង្គរ អភិវឌ្ឍន Samnang Angkor Development Ltd.	1225		8/13/2009	គង់ សំណាង	ខ្មែរ	ក្រចេះ	ស្នួល	២ធ្នូ	ក្រសួង បរិស្ថាន	ដែនជម្រកសត្វ ព្រៃស្នួល
70	កាត់បន្ថយ ទំហំផ្ទៃដី	50	ក្រុមហ៊ុន ជី ជី វ៉ាយ TTY Agriculture Plant Development Co. Ltd.	9780					ក្រចេះ	ស្នួល	២ធ្នូ	ក្រសួង បរិស្ថាន	ដែនជម្រកសត្វ ព្រៃស្នួល
71	កែសម្រួល	50	ក្រុមហ៊ុន Dong Phu Kratie Aphivath Caoutchouc Co. Ltd. (គម្រោងទី ១)	2349		7/4/2008	Nguyen Thanh Hai, old director HUYNH TRONG THUY	វៀតណាម	ក្រចេះ	សំបូរ	អូត្រាង រលួស មានជ័យ	កសក	
72	កែសម្រួល	50	ក្រុមហ៊ុន Dong Nai Kratie Aphivath Caoutchouc Co. Ltd. (គម្រោងទី ១)	2502		7/4/2008	NGO Toan	វៀតណាម	ក្រចេះ	សំបូរ	អូត្រាង រលួស មានជ័យ	កសក	
73	កែសម្រួល	50	ក្រុមហ៊ុន Dong Phu Kratie Aphivath Caoutchouc Co. Ltd. (គម្រោងទី ២)	4563		1/29/2010	Nguyen Thanh Hai, old director HUYNH TRONG THUY	វៀតណាម	ក្រចេះ	សំបូរ	អូត្រាង រលួស មានជ័យ	កសក	

ល.រ	ស្ថានភាពបច្ចុប្បន្ន	រយៈពេលថ្មី(ឆ្នាំ)	ឈ្មោះក្រុមហ៊ុនសម្បទានដីសេដ្ឋកិច្ច	ទំហំផ្ទៃដីសរុប(ហិកតា)	ទំហំផ្ទៃដីថ្មី(ហិកតា)	កាលបរិច្ឆេទចុះកិច្ចសន្យា	នាយកក្រុមហ៊ុន	សញ្ជាតិ	ខេត្ត	ស្រុក	ឃុំ	ដែនសមត្ថកិច្ច (មុនពេលផ្ទេរ)	អនុបយោគដី
74	កាត់បន្ថយទំហំផ្ទៃដី	50	ក្រុមហ៊ុន Dong Phu Kratie Aphivath Caoutchouc Co. Ltd.(គម្រោងទី ៣)	2282		3/7/2011	Nguyen Thanh Hai, old director HUYNH TRONG THUY	វៀតណាម	ក្រចេះ	សំបូរ	អូត្រាង ល្វេស មានជ័យ	កសក	
75	កែសម្រួល	50	ក្រុមហ៊ុន Dong Nai Kratie Aphivath Caoutchouc Co. Ltd.	5179		7/5/2008	Huynh Van Tu	វៀតណាម	ក្រចេះ			កសក	
76	កាត់បន្ថយទំហំផ្ទៃដី	50	ក្រុមហ៊ុន Eastern Rubber (Cambodia)	10000	5000	10/24/2011	Hoang The Cuong		ក្រចេះ	ស្នួល កែវសីម៉ា		កសក	តំបន់អភិរក្សជីវៈចម្រុះកែវសីម៉ា
77	កែសម្រួល	50	ក្រុមហ៊ុន Sun Kuy Ty Import-Export Co.,Ltd	903					ក្រចេះ	សំបូរ	ក្បាលដំរី	កសក	
78	កាត់បន្ថយទំហំផ្ទៃដី	50	ក្រុមហ៊ុន Heng Heng Sambath Chamka Kao chou (second project)	1491					ក្រចេះ	ស្នួល		កសក	
79	កែសម្រួល	50	ក្រុមហ៊ុន Thy Vin (Cambodia) LTD	768					ក្រចេះ	ចិត្របូរី	ចង្កៀង	កសក	
80	កាត់បន្ថយទំហំផ្ទៃដី	50	ក្រុមហ៊ុន Kho KSM Lin Co., ltd	671	100				ក្រចេះ	ចិត្របូរី	ចង្កៀង	កសក	
81	និរាសករណ៍	70	ក្រុមហ៊ុន Hamony Plantation Co.,LTD	623					ក្រចេះ	ក្រចេះ	ចង្កៀង	កសក	កសក#2721/277, 30-05-2008
82	កាត់បន្ថយទំហំផ្ទៃដី		ក្រុមហ៊ុន Xay Dung Caout Chouc Duc Dung Co., Ltd ³²						ក្រចេះ	ស្នួល		ក្រសួងបរិស្ថាន	ដែនជម្រកសត្វព្រៃស្នួល
83	កាត់បន្ថយ	50	ក្រុមហ៊ុន Heng Heng Sambath Chamka Kao	833		9/27/2007	Minh Rinath	ខ្មែរ	ក្រចេះ	Snoul,	Svay Chreah	កសក	

³²It is mention in sar char nar 2015 of council of ministers but no mention the total land size(downsize)
របាយការណ៍វាយតម្លៃស្ថានភាពនិរាសករណ៍សម្បទានដីសេដ្ឋកិច្ច៖ករណីសិក្សាពីខេត្តកាកខត្តនៃប្រទេសកម្ពុជា

ល.រ	ស្ថានភាព បច្ចុប្បន្ន	រយៈពេល ថ្មី(ឆ្នាំ)	ឈ្មោះក្រុមហ៊ុនសម្បទានដី សេដ្ឋកិច្ច	ទំហំផ្ទៃ ដីសរុប (ហិកត)	ទំហំផ្ទៃដី ថ្មី(ហិកត)	កាលបរិច្ឆេទ ចុះកិច្ចសន្យា	នាយក ក្រុមហ៊ុន	សញ្ជាតិ	ខេត្ត	ស្រុក	ឃុំ	ដែនសមត្ថ កិច្ច (មុន ពេលផ្ទេរ)	អនុបយោគដី
	ទំហំផ្ទៃដី		chou										
84	កាត់បន្ថយ ទំហំផ្ទៃដី	50	ក្រុមហ៊ុន Data Rubber (Cambodia) Co. Ltd.	7700			Kittrol Luckchai	ថៃ	ឧត្តរមានជ័យ	អន្លង់វែង		ក្រសួង បរិស្ថាន	ដែនជម្រកសត្វ ព្រៃគូលេន ព្រហ្មទេព
85	កាត់បន្ថយ ទំហំផ្ទៃដី	50	ក្រុមហ៊ុន Best Royal (K) Co. Ltd.	6500			Tran Thai Ninh	វៀតណាម	ឧត្តរមានជ័យ			ក្រសួង បរិស្ថាន	ដែនជម្រកសត្វ ព្រៃគូលេន ព្រហ្មទេព
86	កាត់បន្ថយ ទំហំផ្ទៃដី	50	ក្រុមហ៊ុន National Plantation (K.H) Co. Ltd.	9020			ឈឿម សុវណ្ណារី Chhoeum Sovannary		ឧត្តរមានជ័យ	ត្រពាំងប្រាសាទ		ក្រសួង បរិស្ថាន	ដែនជម្រកសត្វ ព្រៃគូលេន ព្រហ្មទេព
87	និរាសករណ៍	70	ក្រុមហ៊ុន Tonle Sugar Cane Co. Ltd.	6618		2/24/2008	Buntoeng Vongkusol kit	ថៃ	ឧត្តរមានជ័យ	ចុងកាល់	ពង្រ ចុងកាល់	កសក	
88	និរាសករណ៍	70	ក្រុមហ៊ុន Angkor Sugar	6523		2/24/2008	Tai Wanakorn kul	ថៃ	ឧត្តរមានជ័យ	សំរោង	កូនគ្រាល	កសក	
89	និរាសករណ៍	70	ក្រុមហ៊ុន (Cambodia) Cane and Sugar Valley	6595		2/24/2008	Krisda Monthienci chienchai	ថៃ	ឧត្តរមានជ័យ	សំរោង	កូនគ្រាល	កសក	
90	កាត់បន្ថយ ទំហំផ្ទៃដី	50	ក្រុមហ៊ុន Tomring Rubber Co. Ltd. [យោងតាមអនុ ក្រឹត្យ]; Tomring Rubber (Cambodia) Co. Ltd. [យោងតាមទីស្តីការគណៈ រដ្ឋមន្ត្រី]	7750			Esther Deong Chew Ming		ឧត្តរមានជ័យ	ត្រពាំងប្រាសាទ អន្លង់វែង		ក្រសួង បរិស្ថាន	ដែនជម្រកសត្វ ព្រៃគូលេន ព្រហ្មទេព
91	កាត់បន្ថយ ទំហំផ្ទៃដី	50	ក្រុមហ៊ុន Samrong Rubber Industries Pte. Ltd.	9658		4/12/2006	ប៉ាង ណាម	ខ្មែរ	ឧត្តរមានជ័យ	អន្លង់វែង វ៉ារិន		កសក	
92	និរាសករណ៍	70	ក្រុមហ៊ុន Khun Sea	8200					ឧត្តរមានជ័យ			ក្រសួង	ដែនជម្រកសត្វ

ល.រ	ស្ថានភាព បច្ចុប្បន្ន	រយៈពេល ថ្មី(ឆ្នាំ)	ឈ្មោះក្រុមហ៊ុនសម្បទានដី សេដ្ឋកិច្ច	ទំហំផ្ទៃ ដីសរុប (ហិកត)	ទំហំផ្ទៃដី (ហិកត)	កាលបរិច្ឆេទ ចុះកិច្ចសន្យា	នាយក ក្រុមហ៊ុន	សញ្ជាតិ	ខេត្ត	ស្រុក	ឃុំ	ដែនសមត្ថ កិច្ច (មុន ពេលផ្ទេរ)	អនុបយោគដី
			Import Export Co. Ltd.									បរិស្ថាន	ព្រៃគុលេន ព្រហ្មទេព
93	កាត់បន្ថយ ទំហំផ្ទៃដី	50	ក្រុមហ៊ុន Tay Ninh Siem Reap Aphivath Caoutchouch Co. Ltd.	7600			Le Van Chanh		ឧត្តរមានជ័យ			ក្រសួង បរិស្ថាន	ដែនជម្រកសត្វ ព្រៃគុលេន ព្រហ្មទេព
94	កាត់បន្ថយ ទំហំផ្ទៃដី	50	ក្រុមហ៊ុន Sok Samnang Development	1865	1800		កែវ សារ៉ាន់		ឧត្តរមានជ័យ			ក្រសួង បរិស្ថាន	ដែនជម្រកសត្វ ព្រៃគុលេន ព្រហ្មទេព
95	កាត់បន្ថយ ទំហំផ្ទៃដី	50	ក្រុមហ៊ុន Hout Meng Rita Co. Ltd.	1195			អាន សុខ នីន		ឧត្តរមានជ័យ	អន្លង់វែង		ក្រសួង បរិស្ថាន	ដែនជម្រកសត្វ ព្រៃគុលេន ព្រហ្មទេព
96	កែសម្រួល	50	ក្រុមហ៊ុន National Development Co., Ltd	6000					ឧត្តរមានជ័យ	បន្ទាយអំពិល		ក្រសួង បរិស្ថាន	
97	កែសម្រួល	50	ក្រុមហ៊ុន Meng Ly Heng Investment	1000					ឧត្តរមានជ័យ	សំរោង		កសិក	
98	កាត់បន្ថយ ទំហំផ្ទៃដី	50	ក្រុមហ៊ុន Se Hong Plantation Company Ltd.	9700			Lee Jong Ho	កូរ៉េ	ឧត្តរមានជ័យ			ក្រសួង បរិស្ថាន	ដែនជម្រកសត្វ ព្រៃគុលេន ព្រហ្មទេព
99	កាត់បន្ថយ ទំហំផ្ទៃដី	50	ក្រុមហ៊ុន GG World Group (Cambodia) Development Co. Ltd.	5000	2000	5/18/2005	An Yang Yin Chang	ចិន	ស្ទឹងត្រែង	ស្ទឹងត្រែង		កសិក	
100	កាត់បន្ថយ ទំហំផ្ទៃដី	50	ក្រុមហ៊ុន Grand Land Agricultural Development (Cambodia) Co. Ltd.	9854		1/23/2006	An Yang Yin Chang	ចិន	ស្ទឹងត្រែង	សេសាន		កសិក	
101	និរាសករណ៍	70	ក្រុមហ៊ុន Un-Inter Trading and Development Group (Cambodia)	7000		10/12/2009	Zhang Yi	ចិន	ស្ទឹងត្រែង	សេសាន		កសិក	

ល.រ	ស្ថានភាព បច្ចុប្បន្ន	រយៈពេល ថ្មី(ឆ្នាំ)	ឈ្មោះក្រុមហ៊ុនសម្បទានដី សេដ្ឋកិច្ច	ទំហំផ្ទៃ ដីសរុប (ហិកត)	ទំហំផ្ទៃដី ថ្មី(ហិកត)	កាលបរិច្ឆេទ ចុះកិច្ចសន្យា	នាយក ក្រុមហ៊ុន	សញ្ជាតិ	ខេត្ត	ស្រុក	ឃុំ	ដែនសមត្ថ កិច្ច (មុន ពេលផ្ទេរ)	អនុបយោគដី
102	កាត់បន្ថយ ទំហំផ្ទៃដី	50	ក្រុមហ៊ុន Sopheak Nika Investment Agro-industry Plants Co., Ltd	10000		8/8/2005	ម៉ែន សុភក្រ្ត	ខ្មែរ	ស្ទឹងត្រែង	សេសាន		កសិក	
103	កាត់បន្ថយ ទំហំផ្ទៃដី	50	ក្រុមហ៊ុន Green Sea Agriculture Co. Ltd. (previously Green Sea Industry Co. Ltd.)	100852	9800	11/23/2001	ម៉ុង ឬទ្ធី	ខ្មែរ	ស្ទឹងត្រែង	សៀមប៉ាង ស្ទឹង ត្រែង		កសិក	
104	កាត់បន្ថយ ទំហំផ្ទៃដី	50	ក្រុមហ៊ុន Cassava Starch Production Co. Ltd.	7400		9/13/1999	កែវ រុទ្ធី	ខ្មែរ	ស្ទឹងត្រែង	ស្ទឹងត្រែង		កសិក	
105	និរាសករណ៍	50	ក្រុមហ៊ុន (Cambodia) Research Mining and Development	7200		10/12/2009	ឡាយ សុខ លាង	ខ្មែរ	ស្ទឹងត្រែង	សេសាន	ក្បាល រមាស	កសិក	
106	កាត់បន្ថយ ទំហំផ្ទៃដី	50	ក្រុមហ៊ុន Huayue Group Co. Ltd. (previously Siv Guek Investment Co. Ltd.)	10000		1/25/2006	Caiping Zhang	ចិន	ស្ទឹងត្រែង	សេសាន	ក្បាល រមាស	កសិក	
107	កាត់បន្ថយ ទំហំផ្ទៃដី បន្ទាប់ពី និរាសករណ៍	50	ក្រុមហ៊ុន សុខ ហេង វិនិ យោគ	7172		1/27/2006	ឡាយ សុខ ហេង	ខ្មែរ	ស្ទឹងត្រែង	សេសាន		កសិក	
108	កាត់បន្ថយ ទំហំផ្ទៃដី	50	ក្រុមហ៊ុន Phou Mady Investment Group	10000		1/24/2006	អាន ស្រី បូយ	ខ្មែរ	ស្ទឹងត្រែង	សេសាន	ស្រែតរ	កសិក	
109	កាត់បន្ថយ ទំហំផ្ទៃដី	50	ក្រុមហ៊ុន Sal Sophea Peanich Co. Ltd.	9917		8/8/2005	ឈុន កុសល	ខ្មែរ	ស្ទឹងត្រែង	សេសាន	ស្ទឹងត្រែង	កសិក	
110	កាត់បន្ថយ ទំហំផ្ទៃដី	50	ក្រុមហ៊ុន Flour Manufacturing Co. Ltd.	7400	2965	9/13/1999	កែវ រុទ្ធី	ខ្មែរ	ស្ទឹងត្រែង	ស្ទឹងត្រែង		កសិក	

ប្រភព៖ ផ្ទៀងផ្ទាត់ និងត្រួតពិនិត្យដោយក្រុមអ្នកស្រាវជ្រាវផ្នែកលើប្រភពព័ត៌មានមកពី ក្រសួងកសិកម្ម ក្រសួងបរិស្ថាន រដ្ឋបាលសាលាខេត្ត អង្គការ NGO Forum គណៈកម្មាធិការ
វិនិយោគនៃក្រុមប្រឹក្សាអភិវឌ្ឍន៍កម្ពុជា និងគេហទំព័រអង្គការទិន្នន័យអភិវឌ្ឍន៍

វេទិកានៃអង្គការមិនមែនរដ្ឋាភិបាល ស្តីពីកម្ពុជា

អាសយដ្ឋាន: ផ្ទះលេខ ៩-១១ ផ្លូវលេខ ៤៧៦ សង្កាត់ទួលទំពូង ១ ភ្នំពេញ កម្ពុជា
ប្រអប់សំបុត្រ ២២៩៥ ភ្នំពេញ-៣

ទូរស័ព្ទលេខ: (៨៥៥-២៣) ២១៤ ៤២៩

ទូរសារលេខ: (៨៥៥-២៣) ៩៩៤ ០៦៣

អ៊ីម៉ែល: ngoforum@ngoforum.org.kh

គេហទំព័រ: www.ngoforum.org.kh